南京日報

本報登記證 內政部警字第三八六零號 中宣部中字第二一四九號

電報掛號一二二二

社址 白下路八三號 · 電話 二二一五八三號

中華郵政掛號特准認為新聞紙類

第二百五十五號

今日二大張售洋二分

今日提要

要聞 何應欽抵京黃郛亦由滬來京　英大使呈遞國書　英德將成立海軍協定

國際 今晨各界舉行總理廣州蒙難十三週年紀念

社會 教部頒佈義教實施細則

教育 萬象

副刊 義務勞動　電影經

黃郛昨夜車來京
中央將有重要會商
平津極不安日軍演習市街戰
日瓜代軍開抵平市民受驚擾
于學忠部開抵西安

(上海十五日電)黃郛十五日夜十一時許、在真茹登夜快車晉京、(上海十五日電)黃郛晉京前、發表書面談話云、鄙人今春南歸、即堅決求去、所有困難情形、早經瀝陳中央、嗣後電請摺呈、不止一次、祇以時局關係、中央正在審慎考慮、故久延未決、此次何部長由平到京、報告經過、汪院長因電促赴京、共同商討、有「吾兄雖在辭職之中、而事關大局、盼立來京一行」等語、故於今晚赴京、以供中央垂詢、一二日內、當即返滬

(天津十五日電)日飛機二三號、十五日晨七時飛平轉平漢綫、至十一時始返津、又一二八號、晨九時一度南飛、旋即返津、現東局子機場、仍停日機三架云、

(北平十四日路透電)日兵一支隊共三百名、今夜九時三十分、由津抵平、以代將於數日開拔離平之日兵、河北時局之注意點、目下似已由平移京、因何應欽刻正赴京、與政府領袖商榷一切也

(西安十四日電)五十一軍于學忠部一部、於十四日晨、由鄭開抵西安、暫駐東關、于將抵陝、此間已準備歡迎

(華盛頓十四日哈瓦斯電)外傳美政府擬將駐紮天津之步兵第十五團撤退、此事頃由國務院否認、謂此項軍隊、係爲保護北平美國公使館、與海口交通、不擬予以撤退云、

(北平十五日電)來平瓜代日軍十四日晚由秦皇島抵平後、即進駐日兵營、其舊部隊二百餘名、定十九日開往塘沽集中、乘輪返國

(北平十五日電)日使館前任武官柴山、自卸職後、即赴歐美遊歷、日前抵津、於十五日上午十一時五十分來平、據談此來、僅係訪問舊友、並無其他任務、三二日即赴滬返國、是否晉京、尚未決定

(本京消息)記者頃據某領事館方面所接有關華北方面情勢報告、分誌如下、(一)截至昨晚止、平津兩地開到日軍近約一旅團左右、出動飛機、在平津所見者、其數量尚不多、原有駐軍部隊約二千餘人(二)連日平津謠涿雖多、但大都自某方放出空氣、北平中國官廳對於地方治安、已下最大之毅力、以故秩序甚佳、居民遷徙者極少、(三)沽源榆關一帶日方軍隊輸送頗忙、至平津方面、中國軍隊大部業已向南開動

拒絕簽字憤而離平
何應欽昨晨返抵京
澄平碼頭民衆手持旗幟歡迎
何下午分訪各要人報告一切

北平軍分會委員長何應欽、此次因河北問題、須向中央報告、於前日專車離平南下、沿途分別視察、於昨(十五)晨六時二十五分抵浦口、何氏於熱烈歡迎中下車渡江、旋即謁汪院長報告、八時半在寓接見往訪人員、並於下午分訪在京中央各要人、藉敘契闊、茲將何氏到京各情分誌如下:

車站一瞥

浦口車站昨晨在晨光曦微中、充滿歡迎氣象、計渡江迎候何氏者、有外部次長唐有壬、鐵部次長曾仲鳴、立法院秘書長梁寒操、中央軍官學校教育長張治中、南京市長馬超俊、市府秘書長王漱芬、蒙藏委員會委員長黃慕松、市黨部委員方治、雷震、彭爾康、首都警備司令谷正倫、警察廳長陳焯、軍委會竺鳴濤、軍政部次長曹浩森等及京市商會農會工人福利會等民衆團體代表共計三百餘人、各民衆團體代表均手持歡迎旗幟、上書「擁護爲國宣勞之何代委員長」「擁護爲國干城之何代委員長」等標語、情緒至爲熱烈、

何氏抵站

六時二十五分專車抵站、何氏於車廂中、與歡迎人員領首爲禮、旋即偕同夫人王文湘女士及女公子下車、復向歡迎人員握手道謝、同來者計有秘書主任謝鐘元、侍衛長王國忠及衛隊十餘人、何氏身穿灰色西服、精神煥發、旋即登澄平輪、並與外次唐有壬略談、於六時四十五分到達下關江邊、

汪親迎晤

汪院長以何代委員長駐節北平、備極辛勞、亦於淸晨車往下關迎晤、何氏登岸後、即向汪院長道謝、汪氏亦深致慰勞、當即登車、汪院長何代委員長及唐次長均即逕赴汪氏官舍、同進早餐、何氏並即詳陳河北事件一切經過、談話約半小時、至七時五十分何氏辭出返門雞閘私邸休憩、

態度沉着

當何氏下車時、各記者以河北事件爲詢、何氏態度沉着而誠懇、微露笑容、僅謂一俟稍待、再行詳談、據其秘書謝鐘元表示、謂何代委員長此次來京向中央報告、何時北返、現尚未能預定、

在寓見客

何氏返抵寓邸後、戴院長中央秘書長葉楚傖及軍政部次長曹浩森等、均分別往訪、下午何氏並離邸分訪在京各中樞要人、有所商討、並報告河北事件經過、

團　團　團

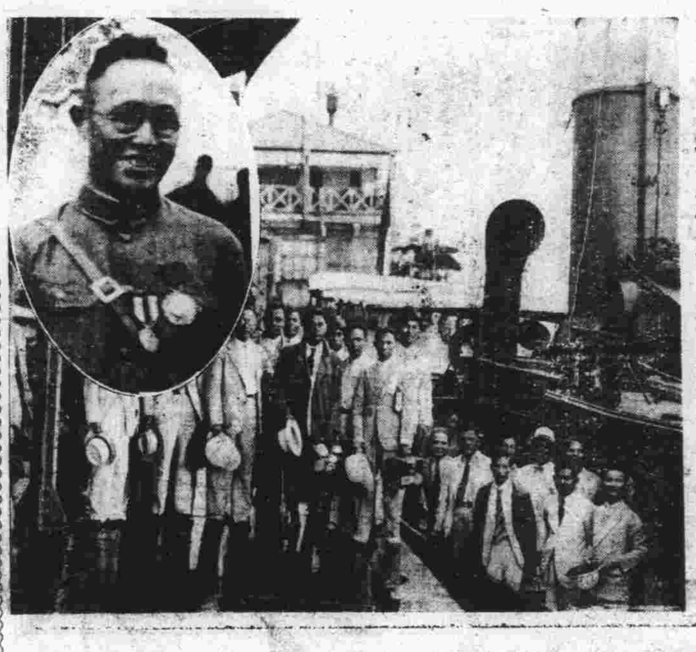

何氏抵京情形及何近影(國際社)

英國首任大使
賈德幹昨呈遞國書
禮節隆重一本制定禮節辦理
賈使定今明訪我各院部長官

英國駐華首任大使賈德幹、偕使館參事秘書等、於昨(十五)日上午十一時、赴國府覲見林主席、呈遞國書、茲特將呈遞國書禮節、及雙方之頌詞、答詞、詳誌如次:

呈遞國書禮節

國府備大禮車一輛、大汽車兩輛、派參軍處毛參軍仲方、典禮局科長劉迺藩、於規定覲見時之前一時、(即十五日上午十時)由國府出發代表國府赴薩家灣賈德幹大使行館、親爲迎迓、大禮車上坐位、賈德幹大使居右、毛參軍居左、賈德幹大使赴國府覲見、國府大門內馳道兩旁、衛隊兩排、賈德幹大使汽車到時、舉槍致敬、國府派典禮局李股長有樞爲招待官、外交部派總務司幇辦兼交際科長林桐賓、總領事唐榴爲傳譯官、招待官於賈德幹大使下車處迎接、引入接待室、稍事休息、由典禮局長入啓、主席着大禮服、佩帶勳章、出臨禮堂、立於正中、國府侍從文武各官、一律着禮服、文東武西、由文官長參軍長領袖、依次分列兩行、外交部長及外交部翻譯人員、立於主席右側、一切布置既定、由典禮局長請賈德幹大使入覲、即由典禮局長及招待官、陪入禮堂、賈德幹大使入禮堂門、向主席一鞠躬、至堂中再鞠躬、至主席前、又鞠躬、立定、主席一一答禮、賈德幹大使、開始致頌詞、由預定譯員台克滿參事、走出行列、向主席譯漢、譯畢賈德幹大使呈遞國書、主席收受後、將國書轉交外交部長、開始用華語朗頌、答詞既畢、由外交部預定譯員唐榴翻譯、旣譯之後、主席與賈德幹大使握手、接談、由典禮局劉科長迺藩、進前傳話、主席最先問訊英國大皇帝健康、寒喧片刻、賈德幹大使告辭、主席再與賈德幹大使握手、賈德幹大使立正、向主席一鞠躬、步步後退、至堂中、再鞠躬、退至禮堂門口、又鞠躬退去、主席一一答禮、禮成、典禮局長及招待官、引賈德幹大使、再入接待室、此時外交部長及國府文官長、參軍長、等同時入接待室、與外賓周旋、賈德幹大使告辭、與外交部長等握手、再由招待官送至上車處、所有兩旁馳道上軍隊、一律舉槍致敬、其派赴大使行館之迎迓員仍陪伴賈德幹大使、乘坐原車、送回行館、是日參與覲見典禮各員、武職着制服、文職着燕尾服、白領結、自國府至英大使行館、沿途加派特別警崗、賈德幹大使汽車過時、均致敬、并妥爲保護、

英大使致頌詞

主席閣下、本大使奉本國大君主陛下之命、特派爲駐中華民國特命全權大使、謹將國書、恭遞貴主席、就職之前、於不勝榮幸之餘、本大使同時奉命代陳本國大君主祝頌貴國國運興隆、及景仰貴主席之誠意、此次決定、特派大使駐華、係以表明本國大使君主及政府對于貴主席及中華民國國民政府之好感、並以顯其對于兩國之好感、並以顯其對于兩國之實際利益、確有合作之注意也、本大使曾以年前仰蒙接見、貴我兩國間講信修睦之願望、披誠臚陳、幸經實現、茲幸獲此良機、願向貴主席再行陳明、嗣後定當繼續努力、于鞏固兩大國間、幸有之睦誼也、

林主席致答詞

大使閣下、貴大使奉貴國大君主之命、以英國駐中華民國特命全權大使資格、遞就任國書、本主席接受之餘、無任愉快、貴國大君主、對國民政府及本主席之盛意、本主席至深感荷、特乘此機、代表國民政府及中國人民、煩請閣下代陳祝頌貴國大君主政躬康泰、貴國國運昌隆、本主席亦以爲中英兩國使節升格、爲彼此友好之明證、及重視相互合作之表示、閣下榮膺英國首任駐中國大使、本主席躬與接待、尤增欣慰、貴國大使前此代表貴國奉使中華、促進邦交、努力匪懈、本主席稔信中英兩國、素有睦誼、今後將愈臻親密、貴大使完成此項使命、國民政府及本主席、必予以協助、此則可爲貴大使奉告者也、

主席外長歡宴

林主席下午二時、在國府宴請賈德幹大使、使館人員、由各院部會長官作陪、賈德幹大使於一時、偕館員乘車抵達國府、由招待人員、迎導至會客室休息、與宴人員、到齊後、典禮局長入啓主席、林主席蒞臨會客室、與賈德幹大使、重行握手禮、即邀至宴會室入座、與宴人員、亦依次入座、席間互祝健康、至二時三刻、宴畢、主席與大使復至會客室坐談、略用茶點、少頃主席與大使等握手告別、回辦公室休息、賈德幹大使、亦告辭、偕館員離府、返回使館、林主席並於昨(十五)日下午、派員持名刺前往答拜、晚八時、汪兼外長在外交部設宴招待、該使及其隨員、並邀各部會長官作陪、至十時始盡歡而散、聞賈德幹大使、定今明日分訪拜會我國各院部會長官、俟事畢即北上返平

英國首任大使賈德幹呈遞國書後攝影(中國社)

全部消滅當在不遠
朱毛殘匪彈盡糧絕
靈關一役被逼投江者數千人
我軍已佔領內廟黃土坡陣地
蕭賀匪勢已日蹙

(重慶十五日電)軍息、剿匪軍自將瀘定蘆山、次第收復後、朱毛殘匪、退天全屬之寶興、向懋功方面潰竄、川康軍、刻由天全康定分道窮追、中央軍薛岳、李韞珩各部、已過瀘定滎經等處、王澤濬、楊森大部、亦由蘆山出發、隨匪跟踪追剿、一三五六路、亦分向理懋進逼、匪部彈盡糧絕、已無戰鬥能力、殲滅之期、當已不遠

(成都十五日電)楊森十四日電、參謀團告捷稱、夏猛旅在蘆山寶興間之靈關要隘、截斷朱德匪部三團約三千餘人、失其歸路、經森另調他部、層層包圍、約一晝夜、匪因我火力太猛、約二千餘人投江、餘悉被生擒、奪獲槍枝輜重無算

(成都十五日電)安縣十二日電、四十一軍今午佔領黑老頭、白廟子、二道坪等地、復派一部向伏泉山之匪攻擊、午後三時、將伏泉山最高點之伏泉寺佔領、刻正追擊、殘匪向北川及通蔡家嘴之涼風亭方面潰退、極狼狽

(成都十五日電)雅安十一日電、楊森部、由隆興場過河攻擊前進、匪二三千人、一經接觸、即向寶興方面潰竄、前線追擊至峽口、發生激戰、約三小時、匪不支潰退、我軍佔領內廟黃土坡兩陣地

(西安十四日電)徐匪海東流竄陝境數月、自前被我軍擊潰、分成兩股、一股竄山陽淸油河、五日被我軍殲滅、一股由徐匪率領、十三日亦至淸油河、當被我王以哲部痛擊、匪介卒向鄂邊竄去、刻被我蕭師堵擊中、據前方十四日電、淸油河一役、徐匪身受重傷、

(長沙十四日電)龍山電告、蕭賀主力、經我軍圍迫、現仍向龍潭河潰竄、刻我徐源泉師、扼要截擊、匪勢日蹙、不難消滅

粵局有變更
鄒魯辭去本兼各職
林翼中攝理省主席

(香港十四日電)省訊、鄒魯決辭本兼各職、林雲陔將繼長中大、辭呈已起草中、林翼中攝理、何啓澧辭建設廳長、以教育廳長黃麟書調任省委、彭卓任教育廳長、廣韶局長李仙根、廣九局長李祿超、亦擬一併辭職

(香港十五日電)省訊、李仙根辭職、十二日奉鐵部電令慰留、李已打銷辭意、

戴傳賢
辭意打消

考試院長戴傳賢、日前由川原籍掃墓事畢赴京後、連日均在孝園私邸休息、關於該院一切職務均由副院長鈕永建代理、日前戴氏因宿疾時發對於所有職務勢難担任、曾向中央提出辭呈、經中央懇切慰留後、聞戴氏現對於辭意、業已打消、並聞將於下星期一(十七)到院視事云

團　團　團

蔣勸告六省民衆
協剿赤匪書原文
昨所發表係其節略

(重慶十五日電)成都十五日電蔣委員長昨發表勸告康陝甘甯青民衆協剿赤匪書原文如次、川康陝甘甯青各界同胞、赤匪禍國、爲患經年、毒蛇猛獸、遜其兇殘、滅國覆宗、絕非顧惜、所過之處、民無噍類、地成焦土、比年以來、賴我全國民衆、與忠勇將士、同心協力、驅除湘鄂豫皖各省之匪、得以摧巢傾穴、次第蕩平、僅朱毛殘股、潰竄邊陲、徐匪在川尙形猖獗、中正受國家付託之重、黍總軍旅、一隅未靖、怒然心憂、是以躬赴巴渝、督師進剿、更赴滇黔、揮軍追擊、數月之間、徐匪已受重創、不能負隅自固、朱毛殘餘無幾、更若喪家之犬、最近該兩匪、自知勢窮力蹙、急圖合股、川西冀作垂死掙扎、察其最後崩潰之末路、不外兩途、苟非橫竄康青、則必北向甘陝、倘果一旦突圍獲逞、不特其殺人放火之毒燄、又將重演於西北、且亦爲我中華民族心腹之大患、中正茲已馳抵成都、嚴督諸軍、加緊圍剿、務於最短期間、乘其竄突、悉予殲除、以拯我同胞於水火、絕我民族之大害、凡我川、康、陝、甘、甯、青、各省民衆、救鄉救國、義無坐視、滅此朝食、必具同心、値此殘匪亡命圖竄、聚殲在即之時、亟應併力一心、急起協作、一方增强地方自衛力量、一方協助軍隊進剿之便利、茲特將各地民衆應行努力之辦法、分別指示如次、(一)編組保甲、淸查戶口、實行聯保切結、以淸除潛伏之匪類、(二)整理地方保安團隊、並編組壯丁隊、或創共義勇軍、以充實自衛之能力、(三)組織偵探網、盤查哨守望隊等、並爲進剿軍隊與隣近地方團隊、担任通訊聯絡、以增加防剿之力量(四)建築碉寨、以備防新築公路、以利軍運、厲行封鎖、勿使一絲一粟輸入匪手、必要時、並自動集中糧食、堅壁淸野、以免爲匪所乘、(五)與勦匪官兵聯成一氣、指臂相扶、以收軍民合作之效、民衆之間、尤應互相宣傳、造成勦匪安鄉之堅强意識、以爲勦匪之後盾、(六)勵行新生活、明禮義廉恥、於衣食住行、由民德之增進、謀民力之充實、以振發頹敝、轉移風氣、造成禦匪之精神的壁壘、以上六端、皆爲我民衆自强自救、協助剿匪、最爲有效之良法、徵之前賢勘亂之史實、證諸近年鄂贛等省、剿匪之經驗、大都得力于此、卓著成效、我川康陝甘甯青各省之民衆、應即急起直追、努力實行、各盡其能、各竭其力、掃除一切、避難苟安、與自私自利之惡念、各本一片公忠誠信之心、相與激勵共赴事功、則衆志成城、匪雖兇狡、必將無所得逞、而後大軍圍剿、殲滅更見迅速、祖宗丘墓、克永保于無虞、井里完固、咸得安其生業、豈唯自救巨患、亦且功在國家、昔秦良玉以一土司之女、尙能糾合羣衆、蔚成勁旅、摧挫强賊、保障川東、樂山楊展以退閒之身、倡辦團練、雖兇悍如張獻忠、尙爲所敗、上下川南、悉託安全、挨諸當日事勢、固由一二英傑爲之倡率、亦賴衆心相應、乃致其功、是知謀事在人、古今無殊、消滅匪盜之良法、莫過于鄉邑之同心、所願我川康陝甘甯青各省之民衆、一致振奮、相與戮力、不避艱危、不辭勞苦、實行中正所指示各項協勦自救之方法、以謀國家與閭閻之治安、則不徒剿匪前途深資利賴已也、幸各勉旃、蔣中正六月十日、

救濟滬工商業
貸款委員會成立
錢業監理會審查錢莊抵押品
合格者共二千四百六十餘萬

(上海十五日電)財部救濟滬工商業貸款委員會、十四日下午一時、開成立會、徐堪主席、推定常務委員會主席委員蔡增基、副主席委員杜月笙、吳醒亞、常委陳光甫、秦潤卿、俞佐廷、宋子良、十五日下午四時半、續開會討論組織章程

(上海十五日電)錢業監理委員會、連日審査各錢莊抵押品、經審査合格者、共二千四百六十餘萬元、業經放款委員會核准放借、

國民政府命令
六月十五日

國民政府昨(十五)日命令

(一)僑務委員會委員兼常務委員戴愧生、呈請辭職、戴愧生准免本兼各職、此令、(二)參謀本部高級參謀甘麗初、另有任用、甘麗初應免本職、此令、(三)全國經濟委員會呈、請任命章天鐸爲全國經濟委員會水利處技士、應照准、此令、(四)行政院院長汪兆銘呈、據貴州省政府主席吳忠信呈、請任命蕭生祥爲貴州省政府財政廳秘書、陳光普、明炎明試署貴州省政府財政廳科長、應照准、此令、(五)行政院院長汪兆銘呈、據南京市市長馬超俊呈稱、南京市政府秘書鄧翔海、科長楊昭、鄧子駿、呈請辭職、均請免本職、應照准、此令、(六)行政院院長汪兆銘呈、據內政部呈稱、湖南郴縣縣長鍾毓英、湖南汝城縣縣長陳穎心、另有任用、均請免本職、應照准、此令(七)行政院院長汪兆銘呈、據內政部呈、請任命鍾毓英、試署湖南汝城縣縣長、陳穎心試署湖南衡陽縣縣長、應照准、此令、(八)行政院院長汪兆銘呈、據實業部部長陳公博呈稱、中央工廠檢查處秘書韓鈞衡、另有任用、請免本職、應照准、此令、(九)行政院院長汪兆銘呈、據內政部呈稱、湖南安化縣縣長吳士烈、呈請辭職、試署湖南嘉禾縣縣長李文秀、另有任用、均請免本職、應照准、此令、(十)行政院院長汪兆銘呈、據內政部呈、請任命蔣嘯凡試署湖南通道縣縣長、李文秀試署湖南安化縣縣長、應照准、此令、(十一)行政院院長汪兆銘呈、據內政部呈、請任命黃元慶試署陝西邠縣縣長、應照准、此令、(十二)軍政部兵工署軍械司保管科科長彭國萃、另有任用、彭國萃應免本職、此令、

各省農佃錢租額統計

中央農業實驗所、對農業經濟之調查、向極注意、除已製就「中國各省農佃分佈之百分率」及「中國各省之種納租方法所佔之百分率」發表外、該所復將察綏甯青甘陝晉冀魯蘇皖豫鄂川滇黔湘贛浙閩粵桂等廿二省、農佃錢租租額調查統計完竣、茲採誌如後、

各省錢租租額調查、此項調查統計結果、得知各省每畝最高租額、總計爲二〇元、最低爲一角、普通爲三元六角、至每畝之普通租額、各組租額之次數分配、計〇至一元者、總計爲一九〇次、一元一角至二元者、爲三七九次、二元一角至三元者、爲四一三次、三元一角至四元者、爲二八次、四元一角至五元者、爲一二六次、五元一角至六元者、爲八六次、六元一角至七元者、爲三二次、七元一角至八元者、爲五三次、八元一角至九元者、爲一五次、九元一角至十元者、爲二七次、十元一角以上者、總計爲六〇次、再每畝之普通租額、各組租額所佔之百分率、計一角至一元者、總計爲百分一八、一元一角至二元者、爲百分之二三、六、二元一角至三元者、爲百分二五、七、三元一角至四元者、爲百分之一三、五、四元一角至五元者、爲百分之八、五、五元一角至六元者、爲百分之五、三、六元一角至七元者、爲百分之二、〇、七元一角至八元者、爲百分之三、三、八元一角至九元者、爲百分〇、九、九元一角至十元者、爲百分之一、七、十元一角以上者總計爲百分之三、七、

監使經費 府令追增

監察院長于右任、前向中政會提議、請增加各區監察使署二十三年度經費、業經中政會決議、准予每區月列五千二百十三元、並准予以監察使署二十三年度預算核定數內、一二三各月、未經動支之款、撥充各該署四五六等月不敷之數、此項決議案、已由中政會函請國府、於昨(十五)日分令監察院財政部及主計處三機關、遵照辦理、按監察使署經費、在二十三年度國家總預算內、准設立八區、每區准月列經費三千四百八十三元、僅以下半年度、即六個月爲限、因各監使本年四月間見諸國府明令、事實上一二三等月、並無監察使署之設置、故中央即以四五六等月所增之數、即以一二三等月未交之數撥充、

王敬久剿匪有功
行營特予記功一次

(福州十五日電)行營以第四綏靖區司令官王敬久、指揮各部剿辦閩東赤匪、歷著勳績、特記功一次、製頒記功狀、發由駐閩綏署轉發、以示鼓勵

總理蒙難紀念
中央今晨舉行紀念儀式

今日(十六)爲總理廣州蒙難第十三週年紀念日、中央黨部、遵照革命紀念日簡明表內規定、決於今(十六)晨八時、舉行紀念儀式、刻已由中央秘書處通知在京全體中央委員、暨部內工作人員、準時參加、並函達首都各機關、委派代表出席、另飭庶務科、於昨(十五)日將禮堂內外佈置一新

顧孟餘返京銷假
即到部視事短期內不他往

鐵道部長顧孟餘、於春間因病請假赴滬、診治疾病、旋至平、易地修養、又及兩月有餘、刻顧氏以病已復元、於十三日、偕其夫人由平乘專車經津浦路南返、昨(十五)晨七時三十分抵京、鐵部事前得訊、除令津浦局妥爲照拂外、次長曾仲鳴、呂苾籌、及所有部內高級員司、如秘書主任陳政、參事汪文璣、夏光宇、張慰慈、司長谷正鼎、俞棪、薩異均、陳耀組、幫辦黃振聲、譚耀宗、余璧純、及津浦局委員陳銘閣等數十人、均渡江在站歡迎、專車到浦口站後、顧氏與歡迎屬員脫帽爲禮、即下車渡江、偕夫人乘車入城、直返私邸、擬休息數日、再至部處理部務、據顧氏在輪渡時與中央社記者談、余病體刻已完全復元、返京擬稍憩數日、即到部銷假視事、短期內、或不再他往、

政院昨開兩審查會

行政院昨日舉行兩審查會、一爲審查礦業借款合同草案案、上下午繼續舉行、由財政部外交部實業部及經濟委員會等四機關派員出席討論、一爲審查總同學生來京求學案、上午舉行、由教育部、財政部、參謀本部、蒙藏委員會等機關派員出席討論、兩審查會審查結果、均將提出於下星期二政院例會通過云

實部調查各地墾殖公司

實業部鑒於各地墾殖公司之設立、關係墾政綦鉅、該部爲明瞭各公司情況起見、頃特製就調查表、分請各省市政府、轉飭各公司塡報、以憑考核、

沛然降甘霖 農民均額手

(漢口十五日電)武漢亢旱已久、氣候炎熱、密雲不雨、十四日夜轉涼、傍晚續雨涼風侵骨、十五日晨三時大雨傾盆、雷電交作、片刻即止、市民稱慶不已、

(清江浦十五日電)淮屬未雨已一月、秋禾半枯、氣候燥熱、昨夜十二時、狂風大作、今晨三時大雨繼至、至夕未停、暑氣稍殺、秋苗有向榮望、農民額手稱慶、

暹羅考察團抵京
一行十七人
遊覽與參觀日程均派定 望該團能促進中暹邦交

暹羅考察團係由暹羅人民代表委員會選派代表所組織、一行二十人、由乃訥領導、於四月四日、由暹羅起身、經由馬來半島李港、四月二十二日、到上海、旋赴日本、二十七日抵東京、除三人回暹外、其餘十七人、經由東北三省、於本月十日、到北平、復經由天津、於昨日(十五)上午八時五十分抵浦口、當由招待處主任王志遠、率同馮亮豈、孫茂柏等、趨前握手歡迎、並由劉懷民、梁慕軒作暹語翻譯、九時半、乘安平專輪渡江、即乘專用汽車八輛進城、至華僑招待所休息、正午訪問僑務委員會、由常務委員吉珊致簡單歡迎詞、下午一時、訪市政府、由馬市長接見、並設宴招待、下午三時半、席散、至中央大學參觀、由陳劍翛招待、下午五時、訪外交部、由政次徐謨接見、並享以茶點、五時三刻告辭、即回華僑招待所休息、晚八時、招待處在華僑招待所、設宴歡迎、由王志遠致歡迎詞、並定今日(十六)上午九時訪問葉楚傖、參觀電台、下午謁陵、遊覽陵園、晚八時、招待處在勵志社設宴、並映中國生產電影、第三日(十七日)上午九時、參觀中央醫院、正午中宣會、在交通部設宴、下午三時、參觀金陵大學、及女子文理學院、晚八時、外交部長在外交部設宴、十一時赴滬、

岡田抵滬 日內來京

(上海十五日電)日外務省文化事業部長岡田、十五日下午三時半、由日乘長崎丸抵滬、擬留三日晉京轉漢、然後赴平津青濟等地、又日出版旅行工商各界組織之考察團一行二十九人、由團長小官山率領、亦乘該輪抵滬、擬赴蘇杭等名勝區遊覽、

豫各縣天災流行
麥收僅及四成 虎疫四處猖獗

(開封十四日電)豫省五十一縣、遭受風旱雹災、各縣麥收平均不及四成、項城等處、虎疫流行、死人甚多、

南玉段
雙十節可通車

(杭州十五日電)杭州溫州間十五日起、實行試辦鐵路公路聯運、以便行旅、浙贛路南玉段、十五日開始鋪軌工程、雙十節決完工通車

贛綏署 槍決兩匪首

(南昌十五日電)綏署十五日晨、槍決偽中委赤匪謝仁胡海兩名、謝興國人、歷充偽贛省委、偽中委等職、胡吉安人、歷充偽贛省委偽贛省蘇副主席、偽中央土地部長、偽中委等職、

疏濬海河 征附加稅
經委會令津海關

全國經濟委員會令津海關征收疏濬海河附加稅、自本年六月十六日起、一律交由天津中央銀行收解、已轉飭津海關稅務司遵照辦理、

時人行蹤

孫科 孫科、覃振、彭學沛、昨(十五日)晚乘十一時車赴滬、王懋功夜車來京、

黃紹雄 (杭州十五日電)黃紹雄十五日離龍遊赴衢州視察、

王正廷 (上海十五日電)王正廷十五日晨乘車返滬、

破產法施行法
司法行政部正起草中

破產法施行法、立法院民法委員會、已函請司法行政部起草、本月內、即可草竣、送交立院審議、破產法初稿、經整理竣事後、現已付印、立院民法委員會、擬於下週院會前、先行分送各立委研究、

—國際刑法會法修正—
囚犯待遇最低標準規則
計分五章十四節 法部令各地推行

(續)

第十一條、監獄內所配置之工作、其組織應盡量按照自由工人之制度、關於監獄內作業之各種制度、要以官辦監督制度較爲適宜、尤其是從訓練犯人技能上觀察、更有施行之必要、監獄內對於保護犯人之生命與健康之規定、應與自由工人平等、

第十二條、犯人日常工作之最高限度時間、應有相當之規定、依據不同類別與工作之種類、對於工作時間、可有不同之規定、規定工作時間、必須永遠備有餘閒時間、使犯人從事於教育及重新適應社會、

第十三條、犯人作業之賞與金、須重視之、

第八節　健康

第十四條、凡備有拘禁犯人之各種建設、須永遠注意不使其危害犯人之健康、

第十五條、各監獄內對於犯人之住所、須使其適合氣候與健康、在氣候寒冷之時、房內須永遠維持相當之溫度、房屋之建築與應用、須永遠使充分之空氣輸入及保留相當之空地、

第十六條、犯人所拘留之地或監房、須有足量空窗戶、可使犯人應用日光在內閱讀或工作、如犯人須用人造光線以從事閱讀或工作時、應供給適當光度、使其不至損環目力、

第十七條、犯人居住之地或監房、須晝夜保持清潔、其他各處、在可能範圍內、亦應盡量保持清潔、

第十八條、一切監房、須流通空氣、無論是否備有通氣機器、均應備有窗戶、可使空氣流入、

第十九條、監獄應供給犯人充分之水及其他維持清潔之需要品、上述之設備、須視所需之性質而定、且不可妨礙及犯人身體健康、或使其他犯人感受難堪、

第二十條、監獄職員、監目犯人入監之始、隨時監督其身體及衣服之整潔、

第二十一條、監獄所供給犯人之內外衣服、均須永遠保守清潔、襯衣每星期至少須換洗一次、所供給之被褥、須能脫換濯洗、或按照醫生所指示之合乎健康之構造、

第二十二條、犯人入獄之初、須經醫生細驗、如發現身體上或精神上有病者、須即加以診治、

第二十三條、監視犯人身體及精神上之安全、爲健康之要旨、是故醫官須規定視察各犯之期、體格驗查時、須決定該犯人是否適宜工作、獨居對於該犯之健康、是否有害、及是否患有傳染病、對於肺結核病及花柳病尤須特別注意、

第二十四條、按例監獄官須每日巡視病犯一次及診視報告疾病之犯人、監獄須供給病犯及懷孕女犯之醫藥及看護、並須設置特別適宜之病房、以備不時之需、監犯須供給充分之醫藥品、

第二十五條、不在戶外工作之犯人、如在天氣適宜之時、每日至少須有半小時之戶外運動、少年犯之在發育年齡者、或犯人經醫生認定其體格情狀需要延長運動時間者、須特別許可其長時間之戶外運動、監獄內如能就所需要者設立一健身房、特別供給少年犯之運動、對於健康方爲適宜、

第二十六條、醫官須視察監內之衛生服務、並須就各種缺點報告監獄長官、以便籌劃補救辦法、

第九節　道德與智識上之改進

第二十七條、在情境許可之下、須使各犯人得有機會、按期施行其所需要之宗教生活、犯人如欲延請其所信仰之宗教牧師入監接見、監獄官不得拒絕其請求、如監內有充足人數信仰同一宗教者、監獄須延請一合格之教士按期入監服務、

第二十八條、長期刑之犯人、須受智識上之教導、是項教導、須有益於犯人者、一切少年犯、均須受適合其年齡之教育」、

第二十九條、各監獄須購置充分之圖書、以供給犯人之閱讀、所置圖書、須特別注意啓迪犯人之智識、及改造其品性者、犯人自入監之初、即須許可其閱讀、

第三十條、監獄行政、須供給犯人閱讀關於世界之重要新聞、此種施行、對於長期刑之犯人、尤宜特別注意、

第九節　犯人與監外交通

第三十一條、在必要監督之下、犯人應有與其親屬或良友通訊息之機會、並須規定其接見及通訊日期、

第三十二條、外國犯人、須許其與所屬國之外交機關或領事代表、交通信息、

第三章　紀律

第十節　懲戒

第三十三條、犯人違犯監內紀律之懲戒、其性質及施行須依法律之規定、或經適當之行政長官之命令、

第三十四條、適當之行政長官之命令或法律、須判定執行懲戒權之官吏、

第三十五條、執行懲戒之前、對於人犯、應有精密之審查、並使犯人有辯護之機會、執行懲戒之人員或官吏、如不能與犯人通話、應於施行懲戒之前、請一通譯員、使犯人能辯護之有機會、

第三十六條、執行懲戒、不可使用肉體刑罰、如有國家對於特別案情、許用肉體刑罰者則其執行之方法、應由法律規定之、肉體刑罰、非經醫官證明該犯之身體能受之者、不得執行、此種刑罰、必須由典獄長及醫官監督執行之、

第三十七條、執行懲戒、不可使用暗房、如有國家對於特別案情、許用暗房懲戒、則於使用範圍內之限制、須由法律規定之、

第三十八條、就犯人性質或體格而論、若干懲戒常易引起身體之傷害、如減少日常食品之分量、減少或剝奪其戶外運動等均不可超過限定之時日、並須依照醫官之判定其執行懲戒時日之最高限度、應在法律上定明、(未完)

上海金星公司

開幕以來逐日擁擠茲爲優待顧客起見特將印綢蔴紗童衫一律減低再大贈送美麗雅扇

並提出新式印綢童衫大犧牲每件售一元府綢童衫每件六角半存貨無多售完爲止

設立中大國商場　門市部

南京市政府　第一五二期　公報出版

本公報內容編制計分會議法規委令公牘佈告統計特載附錄各欄材料豐富編輯新穎每月出版一期現第一五二期業已出版定價每本大洋一角本市太平路金陵圖書館及正中書局均有代售如欲定閱請向市政府秘書處編譯股接洽可也

首都湘大旅社減價啓事

本社開設，歷有年所，交通便利，房間寬敞，定價低廉，招待週到，並附設食堂，包辦酒席，宵夜小喫，應時俱有，諸凡設備，盡善盡美，各界顧客，久所贊許，茲爲適應新運，暫酬答顧客，特自本年一月十日起，凡蒙惠顧，房金減半，旅客捐六一併在內，長日包月，尤特別克己，費賞予侍役，聽客自便，特此減價

△地址　國府路東首黃家塘
△電話　二三九二五

徐友益受盤江蘇新新花園聲明

前金興山關子良徐友益合股在南京太平路二五四號開設江蘇新新花園茲以關子良金興山無意經營自願全部讓股於鄙人獨身經營嗣後人欠欠人概歸鄙人完全負責用特聲明藉以週知並今後對外概加友記爲効

新新友記花園徐友益謹啓

海會象徵
英德續談海軍協定
如無意外下星期即可成立
現正分析軍艦噸數及軍備
法將保自由行動

（倫敦十五日哈瓦斯電）關於海軍談話、頃據每日電聞報載稱、苟無任何意外事件發生、則英德兩國、可在下星期中成立協定、至未來海軍會議、德國即受邀請、亦不願出席參加、此種消極態度、係由威信觀念所支配、同時別有一種理由、即德國亟欲與英國成立諒解、一俟達到目的之後、則海軍會議、在德國視之不復有何意義矣、但英國人士、并不以此種見解爲然云、

（倫敦十五日路透電）路透社外交訪員、今日曾指出關於英德海軍協定之一要點、即計算德國所有的噸位時、應由英國實力中減除陳舊之艦、俾德國造艦程序、在五六年中完成時、可及在該時英國海軍實力百分之卅五云、雙方代表、今日午後、繼續會談從事詳細分析關於各種軍艦之噸位與軍備之數字、昨日下午、德總代表里賓特羅甫、曾訪外長賀爾、作私人談話、至垂暮始告辭而出、

（倫敦十四日路透電）英德海軍談話、今晨十一時在外部重開、德專使里賓特羅甫與英外相賀爾晤談後、又與德代表甚特蘭及英外部次官克萊琪晤商至午後一時廿分、正式談話、將於今日午後五時開始、屆時各代表、將詳細分析關於各種軍艦噸數與砲位之數字、華盛頓海軍條約簽字國鼎行、及德俄兩國今秋參加海軍大會之氣象、現已視前爲佳、

（巴黎十五日國民海通電）據時報載稱、法國答復英政府報告英德海軍談話所得初步結果之復文、其內容將申明法國關於華盛頓海軍協定所規定之海軍建造程序、決定保持充分行動自由、直至一九三六年該約滿期時爲止、各方對於此項消息、認爲係由接近政府人士所示意而發表者云、

（倫敦十四日哈瓦斯電）英德兩國海軍專家、本日在海部集會兩次、討論德國海軍比率之技術上整理問題、據聞英國深恐德國新艦隊完成後、英國軍隊、陳舊不適於用、故主張規定六年爲英國舊艦替換之期限云、關於英德海軍協定、英國會向各海軍國家、分別送達照會、俾使此項協定、得各該國之同意、而具有普泛性質、英日兩國、業於日前答復、法義兩國復文、則不久間可以寄到、

（巴黎十四日哈瓦斯電）國務會議本日開會、討論關於英德海軍協定之英國照會、當經通過法國復文之大綱、此項復文、將於下週初送出、其內容對准許德國海軍噸位達英國百分之三十五一節、提出若干項保留、聞義法兩國、曾爲此事交換意見、

（倫敦十四日哈瓦斯電）泰晤士報評論英德海軍談話、謂日內瓦軍縮會議、集六十國代表於一黨、歷時數載、未成一事、今英德代表談話、不過數日、即已成立海軍協定、相差何其太甚耶、且政府既已完成第一步驟、則可進行繼續第二步驟、以訂結天空洛迦諾條約、此則尤可慶幸云、各報對於美德海軍成立協定、均表示欣慰、泰晤士報亦然、其原因有三、一則英德海軍競爭、從此歸於消滅也、二則英德兩國海軍造艦、從此可有限制也、三則此爲趨向一般安全組織之第一步也、該報又謂英德海軍協定、不啻將凡爾賽條約軍事條款無形廢止、而代以局部的軍縮協定云、新聞紀事報意見與此相同、惟每日民聲報則謂不宜過分樂觀、蓋去年英美日海軍談話、可爲前車之鑒云

意亞糾紛
埃及詢英國態度
◆英國是否可以制止意阿戰爭◆
◆亞皇亦欲假英威力以抗義國◆

（米蘭十五日國民海通電）據米蘭塞拉新聞報轉載埃及報紙消息稱、埃及國務總理勒辛、會與英國駐埃及辦事大臣藍浦森爵士、討論關於埃及匯付意阿糾紛之態度問題、據埃及阿南報所述、勒辛總理曾向藍氏要求說明下列各點、（一）英國是否可以制止意阿戰爭、（二）設遇戰爭發生、英政府是否擬議對意大利兵船封鎖蘇彝士運河、（三）英政府是否準備禁止意國飛機飛越埃及領土上空、埃及可否佔有阿比西尼亞北部及尼羅河主要蓄水之塘拉湖之一部、如果可能、其條件又如何、塞拉新聞報載埃及政府會與英國駐埃辦事大臣取得同意、如果意阿糾紛、尚有進一步之發展、則恢復埃及憲法問題、應即延緩云、

（羅馬十四日哈瓦斯電）義大利日報、頃謂亞皇力謀在奧加丹區域獲得英國之支持、亞皇最近赴哈拉爾係與英方接洽、以期造成英亞兩國諒解之印象、在奇奇拉地方、亞皇亦會與英人作同樣洽洽、惟英人則取保留態度、亞皇並擬與英屬索馬利蘭總督會晤、要求親赴英屬培比拉城一行、惟英國當局、未如所請、總之亞皇用意、欲向人民表示如一旦發生義亞戰爭、則亞國可倚賴英國之後援以抵抗義國云、

德荷匯劃協定
業經簽字

（海牙十四日國民海通電）德荷匯劃協定、已於本月十二日在此簽字、

日本之空軍計劃

（李欽瑞譯自字林西報）

（東京通訊）日本在極端祕密的隱蔽之下、將昔日無用之空軍、變成了能與世界任何強國對抗之巨大的空軍艦隊、世界各國、除了蘇俄及德國、也許全不知道這種祕密工作、

日本空軍建設之如此緊張的主要理由、傳說是因爲蘇俄最近集中了六百架飛機於海參威向沿俄海邊界之各重要城市及所謂從美國來的空中威嚇、蓋日本戰鬥力最弱者、素來是空軍、不幸、日本最弱的戰鬥力則爲蘇俄最強者、世界最有名的飛機打樣家所窺透（多數是俄人）、而蘇俄之重量轟炸機、亦視爲世上最強大之一、

據日本軍事專家所觀察、蘇俄現有百架以上的巨型轟炸機每機能載重一噸的極強烈的爆炸物、并能從海參威飛至東京而復飛回蘇俄領土、且在中途又無須乎重裝燃料

日本對於自身的空軍實力、當然是懷疑的、所以極其憂懼的注意到日新月異的飛機樣式、馬達之效力及能在黑暗或狂風暴雨中引導飛機飛行之各種科學設計之發明、

蘇俄能用馬力極強的轟炸機、於夜間飛至人口數百萬的東京及商業中心的大坂、實行破壞工作、使東京大坂陷入地中、這種空軍襲擊的惡夢、使日本高級軍事負責人員、每夜不能安寢、誠然、如此的警告是不可輕視的、也不能說他們是庸人自擾的幻想、

去年東京大坂兩地舉行之防空演習、可以看出日人深知道空軍襲擊的危險、本年七月間將再舉行更嚴重及更現實的防空演習、去年汽車將燈用紗罩着後、即准徐徐行駛於街道上、今年則各種車輛概不准通行、

日本軍隊中之各個飛行員、悉知俄機能從海參威飛至東京而再飛返原地、倘有一架轟炸機、能飛至目的地而投一噸的炸彈於東京之極易着火的建築物、則此城將炸成灰燼矣、

日本的戰略、自然是敵機抵目的地前即開始截擊敵機、設使戰爭非常迫切的話、日本將準備從海面轟炸海參威之蘇俄空軍根據地、並且沿俄滿邊界各地置有最高速度的飛機、以備萬一、所可慮者、即飛機是活動的、並不如砲台之固定、因此俄人不至站在旁邊而任日機來毀壞自己的飛機、

蘇俄之備戰熱及逐漸地製造可怕的飛機、使日本不得不決心在十二個月之內、使他們的空軍實力加倍、以資防備、據日本的估算、蘇俄現有三、〇〇〇架軍用飛機、而日本僅有八〇〇架、日本對各主要國的飛機作如下的估算、

美一、二九九

英〇、九九四

法一、九一二

意一、八八二

很少軍事當局以外的人、能知道軍用乘機製造廠的內容、據說在過去的幾年、東京已製造了數種最新及最有効力的驅逐機、并且宣稱該種飛機、是世界上最速之一、

日本現有二家私有工廠、規模頗大、聞該國所有的陸海軍軍用飛機、幾乎完全是該二公司所承造、日本陸海軍幾乎不向外購買飛機、他們製造飛機的可能性、概可想見了、但局外人鮮有知道該二公司每月究竟能出若干架飛機、尤要者、陸軍方面、僅能粗知海軍所得的數目、反之、海軍方面亦然、故軍事上之一切的事務、皆極端祕密、惟有該二家私有公司極緊張地製造飛機情形、是可看到的、

日本目前極其努力的做造英美各種名機、數年前、日本海軍從倫敦靄氏兄弟公司購進了一架飛船而從事於倣造、結果得了許多經驗、現已造了數架較小的飛船、

最近日本向美國買了一架Douglas號的運輸機、而努力倣造若干架爲海軍之用、此外、不斷地買了大批的「容克」Fokker 及其他的飛機用作製造軍用飛機的模型、日人富有模倣的才能、所以他們做造的各樣飛機成績頗佳、目前的緊張、是受了蘇俄備戰的刺激及其他二件事、四年前在滿洲和上海作戰時所得的經驗及二年來各方面對日本政府的嚴厲的批評、

國會議員雖無人胆敢攻擊空軍無能、然却有人大聲疾呼空軍不充足、承認在下次大戰時、有增加的必要、並主張須有巨額的軍費、而用以擴張空軍的用費僅一小部份、上屆國會通過四八、〇〇〇、〇〇〇圓作爲特別擴充陸軍空軍之用、此外、在規定的預算內、陸軍有一〇〇、〇〇〇、〇〇〇圓、海軍一一〇、〇〇〇、〇〇〇圓的空軍費、今冬國會開幕時希望有更大的變動、

再者、日本民衆是擴充空軍最可靠的後盾、自從上海一二八事件後、日本人民全是航空熱、這種愛國心、使日本陸海軍界、造成了偉大的空軍、日本民衆已捐助了五十餘架的飛機、其中多數的飛機、自然是三年前受了戰狂的禮物、但是現在全日本小學生、皆極力節省著款以冀集得巨資後、能多購較良的戰鬥機、

日人的心理是乖僻的、非軍人舉行之橫斷太平洋及長途飛行、屢次失敗而竟無一成功者、雖然如此、日本民衆却極信任海陸空軍飛行員、無疑地、日本之最優美的飛行員在海陸軍、但這些鳥人的才能、除了少數會參加上海戰爭及飛往台灣之外、其他是不能與西歐各國的飛行員抗衡的、

實在、他們正在迅速地改進他們的飛行技術、希望將來能與世界各著名飛行員并駕齊驅、自然、他們犧牲了不少的生命、日飛行員的勇敢實在令人佩服、據西方飛行家所觀察、日人毫無機械經驗、而日飛行員對於機器又無充分的認識、且各機的機器又不耐久飛、（完）

國勞大會席上
我代表發重要演說
勞工立法租界內拒絕推行
希望對此項困難加以臂助
稱頌勞長報告書

（日內瓦十四日哈瓦斯電）國際勞工會議、本日開會討論國際勞工局長貝特所提出之報告書、中國政府代表李平衡、發表演說、稱頌貝特勤所提出之報告書、謂其對於全世界之經濟動員、能作不偏不倚之觀察、繼謂世界經濟恐慌、歷時五載、各方雖力謀挽救、而所得結果、則殊爲有限、考其癥結所在、則由於消費數量減少、致失業日見增多、故謀補救之道、增加購買力、實屬必要、就吾人所聞、若干國家於補救一層、會設種種之方法、如舉辦公共工程也、減少勞工工作時間也、組織工業也、採取各項貨幣政策也、此類方法、雖已略收成效、然此等國家、係專就本國範圍之內設法增加購買力、其所獲效果、自係暫時的局部的、反之、若能由各國共同協議、就國際合作之範圍、以設法增加購買力、則在最近之將來、一般經濟、必可有復興之望、至於中國目前雖有種種困難、而對於保護勞工階級之義務、則未增加以忽略、中國政府、法經頒佈社會立法多起、其目的均在保護勞工利益、惟因在華各國租界當局、拒絕中國政府檢查租界內中外人所設立之工廠、因此勞工立法、不能普遍推行、困難殊甚云、中國政府代表、最後則請求各有關係國政府代表及國際勞工組織、就此項困難與中國以臂助云、

（日內瓦十四日哈瓦斯電）國際勞工會議、繼續討論勞工局長貝特勤去年之報告書、先由印度及阿富汗代表各該國之意見、中國勞方代表王錦霞、繼起發言對報告書表示贊美、並謂中國受經濟恐慌之組織甚烈、失業情形、並無起色、加以若干國家、以工業品傾銷中國、貨地相等、而售價較低、因此失業問題、愈益嚴重、中國工人、受此種傾銷政策之害者、何止數十萬、國際勞工局、對傾銷政策在社會上尤其是在工人方面之影響、務當加以研究、渠甚願局長貝特勤前往中國視察云、

（日內瓦十四日電）今晨國際勞工會議開會時、中國代表李平衡演說、力陳增加人民購買力之必要、李氏謂現在各國爲本身利益起見、均高築關稅壁壘、實則欲求世界之復興、非共求國際間之合作不可、而政治形勢之安定、亦增加人民購買力之要素、中國近年遭遇不少經濟危機、最近以貨幣問題、不得不增加銀出口稅、以致失業增多、但在另一方面、則努力與國聯合作、制定經濟計劃、整頓各項事業、均有足道、現在中國注力於農村之復興、農村銀行之設立及雜稅之廢除、致其他建設之進步、略見遲緩、然各項社會福利事業之法制、仍努力制定、如合作事業、人壽保險等等、均有新法頒布、李氏最後並請大會協助中國政府在租界內行使工廠檢查權云、

又一秘密協定
羅俄互助公約
由運輸返羅物件而證明

（莫斯科十五日國民海通電）羅馬尼亞商船「瑪麗公主」號、現已駛抵阿德薩、移運一七四二年殁於俄國並葬於俄國之羅馬尼亞太子康登納之遺骸返國、同時該輪並將搬運一部分國寶及國家文件返國、此項物件、係大戰時送往莫斯科及聖彼得堡保存、現始由蘇聯政府璧還者、官場對於俄羅兩國締結互助公約事、雖極力否認、但此舉即可表示互助公約之存在云、

美衆院通過
延長復興法案
參議員制止托辣斯待表決
參院通過海軍根據地六處

（華盛頓十四日哈瓦斯電）衆院頃已通過修正復興法規延長有效期間至一九三六年四月一日爲止、又參院通過該案時、參議員波拉、會提出一修正案、主張加強制止大托辣斯違抗復興法規之法律、此項修正案、亦將由衆院予以表決、

（華盛頓十四日透路電）參院軍事委員會、今日已通過、准造主要海軍根據地六處、以防衛亞拉斯加及美國邊界之議案、查此案已於六月五日由衆院通過、

法救濟佛郎
嚴禁投機
將發表重要計劃

（巴黎十五日國民海通電）政府對於「企圖妨礙政府保護佛郎計劃之人士」、業已發出嚴厲警告、政府宣告稱賴伐爾總理、對於足以妨礙政府維護貨幣工作之任何行動、決計不能容許、並稱國會給予政府之權力、頗足制止企圖及反抗救濟佛郎者之繼續示威云、據消息靈通方面宣稱、政府在下星期舉行閣議時、將提出各項重要計劃、用命令方式發表、此事大約在國會宣佈休會時即可提出、聞本屆國會休會時間、大約在本月二十八日云、

法將公佈
國會授權命令
裁員削減恩給金等六項
共省經費五十萬萬佛郎

（巴黎十四日哈瓦斯電）據本週刊載稱、政府擬自七月一日起、頒佈國會所授權之代法律命令、此等命令、可分爲以下各項、（一）削減或取消若干種恩給金、（二）取消現在軍職之參議軍人退伍俸金、以下兩項、共可節減政費十五萬萬佛郎、（三）取消次票之鐵道支線、減用鐵道人員、可節省二十萬萬佛郎、（四）逐漸裁汰冗員、取消兼職及若干種公費、取消額外時間之工作獎金、（五）裁撤若干行政機關、以上兩項、可節省十萬萬佛郎、（六）修改社會保險制度、可節省五萬五千萬佛郎、合計節省數額、共達五十萬萬佛郎、

奧林配克大會
瑞決參加
國會已二度通過

（瑞士京城十四日國民海通電）瑞士應否參加一九三六年世界奧林配克大會問題、本日又提出國民會議討論、贊反兩方、爭辯至爲激烈、議長溫格爾插言、表示渠對此事、認爲於促進人民體育與道德之發展、均極有益、且瑞士爲一中立國家、尤應利用此種機會與各友邦增進友好關係、設使拒絕參加、必將引起外國之誤會、故渠主張選派代表參加、大會旋以八十七票對五十八票通過此提議、按該會、日昨討論此案時、曾以八十二票對五十七票初次通過、此乃上次表決、惟共產與社會兩黨議員、在表決以前、曾堅決反對此項開支云、

巴波兩軍
下令停戰

（巴拉圭京城十四日哈瓦斯電）各中立國軍官所組織之軍事委員團、頃由此間起程、前往大廈谷戰區之維拉芒特斯地方、以便劃定巴波兩軍分隔之地帶、今日午刻、巴波兩軍總司令、下令停戰、

德共社二黨
職聯攜手
協謀應付經濟局勢

（巴黎十五日國民海通電）德國社黨職工聯合會、決與共產黨職工聯合會、重作恢復共同陣線之談判、共產黨對於社會黨不能接受之條件、業已自動打銷數項、社會黨職聯會、則請求該會會員團結、應付經濟局勢之困難云、

法京巴黎
雨雹交加
斷交通、毀門窗

（巴黎十五日國民海通電）昨日晚間七時許、忽下傾盆暴雨、其勢之大、爲前所未有、法京市街、大部份均成澤國、有若干街道、著水至一米突深、地底鐵道、交通斷絕、同時並下冰雹、其大如蛋、沿街門窗、多被擊碎云、

德經濟部長
已抵但澤

（但澤十四日哈瓦斯電）德國經濟部長沙赫特、於今午抵此、與駐但澤波蘭高級委員畢貝及但澤中央銀行總裁同餐、午後參觀波蘭新建之格第尼亞港、晚間將在但澤商會講演貨幣問題、

太平路吉祥街

天寶

綢緞　呢絨　棉布　局

印花喬其絨旗袍料
大拍賣　只售七元八角

老市貨

重加　眞杭紡　每疋　長四丈　闊二尺四寸

長加　眞杭紡　每疋　長四丈八尺　闊二尺四寸

根根眞絲　如假包退

請客貨

完全眞絲　華絲紗男袍料　一丈四尺　三元八角

標準印花一九三五　華爾紗旗袍料呎　一元五角

便宜已極　勿錯過買

夏季大拍賣

半價貨

印花壁縐原價四角另半價只有二角另

拷香云紗原價六角另半價只有三角另

黑縑絲原價三角另半價只有一角另

白印度綢原價三角另半價只有一角另

條子府綢原價二角另半價只有一角另

罕有這樣價　機會不再有

非經濟不靈，決不肯如此犧牲

非脫貨求現，決不肯如此拍賣

優待顧客　再送雅扇

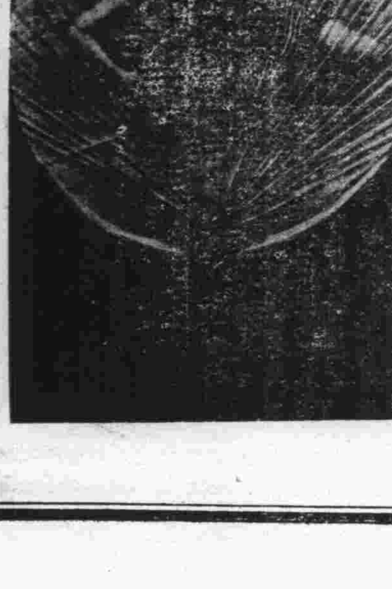

為四千萬學齡兒童請命

救救他們吧，供給他們一些知識上的食糧！

中華書局編印

『小朋友文庫』

自今年九月起，一年內全部出齊。

吾國的學齡兒童，因為沒有適當的讀物，所以常常立在街頭巷尾的書攤邊看那些內容不良的連環圖畫和故事書，這是有害於身心的。可是有系統的優良的兒童讀物，坊間還是很少；我們覺得四千萬兒童知識上的食糧在鬧飢荒，實在是一個很嚴重的問題，敝局所以特地編輯「小朋友文庫」一套，以應這個需要，並為全國四千萬學齡兒童請命。

預約辦法

	冊數	定價	預約價	郵費（國內各行省及日本朝鮮）
全套	四百五十冊	四十五元	一次繳款廿元（另訂分期繳款辦法）	二元八角
分級　初級	一百冊	十元	五元	九角半
分級　中級	一百五十冊	十五元	七元五角	一元五角
分級　高級	二百冊	二十元	十元	二元六角
版式	高市尺五寸五分　闊市尺四寸			
預約截止期	本年六月底			

◆樣本贈閱◆

(乙153)

留美牙科醫士

尹兆康博士

院址　鼓樓醫院南首中山路

陳庚白　直筆批命　鐵口談相

來賓毋須開口，能明瞭你現處境遇，是優是劣，能了解你心腹隱情，孰吉孰凶，能察出你立場地位，宜進宜退，能判別你進行事業，何去何從，能解決你家庭變化，誰向誰背，能斷定你戀愛眞僞，貴離貴合，決定妻財子祿，百不失一，種種難題，數言卽可決定。

地址白下路昇平橋西口

沙眼治療應有之認識

硫酸銅治沙眼是陳法中之翹楚惜其藥性痛苦異常若施用者技術不嫻熟每能傷害眼之眼他部久用可使眼睛枯燥晴及變形因此硫酸銅只能適用於二期沙粒旺盛之沙眼其餘如初期輕性沙眼及三期瘢痕時期之沙眼均不適用至於硫酸銅究竟能否合沙眼除根迄今尚成疑問市上舶來品如嚀酸銅藥膏或沙眼藥膏等並非沙眼特效藥顧諸君毋輕信宜傳以免金錢流出本診所特備◆紫外光◆特別手術◆空青眼藥專治各種沙眼效驗可靡既無硫酸銅之流弊又有除根之希望凡患沙眼者勿坐失良機為幸

附註　紫外光照射不另取費　學生可利用假期治沙眼

△南京鼓樓南中山路旁

鄭懷仁醫師專門眼科

奉送出診　顧為

眞貧而眞病眞痛苦

的同胞們解決！

日限二名　概不取費

所療診　**黃耀祖**　留日醫師

診治科目　外科，皮花科，內科

應診時間　門診上午九時起至下午五時止　出診下午六時起　急症隨請隨到

電話　二二〇〇五

地址慧元街慧元里

精益　OPTOMETRISTS & OPTICIANS

欲戴合度眼鏡　須先注意驗光

眼鏡為補助目力不足之要品　不能與普通物件可以比喻　譬如服飾等稍有不適之處無妨身體健康　假使眼鏡不合光度　品質惡劣　則為害非淺　幸各界垂察為敝公司聘請美國畢業眼光專家　專驗各種疑難目光　製造最高尚之科學眼鏡　貢獻中外人士　已歷二十餘載　名播全國　患目力不足者　請駕臨驗目配鏡　敝公司以服務之精神　無不竭誠招待

南京太平路花牌樓一八六號（電話二一三四一）

精益眼鏡公司南京支店　驗光主任　王翔欣　謹啓

總公司上海南京路勞合路轉角　分公司北平漢口天津香港濟南

專治砂眼及一切眼病

白敬宇眼藥

華南總店朱雀路一一九號

地址　南京白下路昇平橋　上海銀行大廈　電話二三二一一號

大學　哲家

金天鑑家傳命相

太素論相　飛星評命　太極測字　五行神數

先總理云「知難行易」命相之學亦然，行命相之道易，知命相之理難，因為命相之學，乃是自然科學，非熟讀異書，得名師指教學有根基者，而不能深入堂奧，研究斯學，且指道之義，更非率而操觚者所能負，從指導兩字解釋，指乃指示迷途，導乃導入正軌，倘若指導不明，則受指導的人，即有誤入歧途的危險，所以對於命相指導者，尤須慎重選擇，如大意聽江湖流浪冒充有星相學識者之妄言，匪特不驗，則央請決疑者，反致成多疑矣，「盲人騎瞎馬」「夜半臨深池」安得不走上絕路呀！金君天鑑，乃遜清欽天監金銘銓老先生之文孫，家傳命相學識宏富，壯歲從戎，更將四川峨嵋著名義俠雷萬春居士指教精益求精並祕授太極測字效驗驚人，允稱中國唯一之預言家茲應同人函邀來京設硯各界君子幸垂教焉

談命相一元

介紹人　于震寰　謝靜之　虞海珊　吳壽民　葛潤齋　張映澄　仝啓

寓　上午　慧圓街大新飯店三號　電話二二一六二五

　　下午　貢院東街大慶樓何廳　電話二二一二四

推拿專家　國醫

陳季年

診所　通濟門內窰家灣十五號

診病時間　上午八時至下午六時

診金　門診一元二角　出診三元六角　貧病不計

主治　男婦老幼瘋癆膈臌痞塊癧核咳喘吐血痰厥中風半身不遂急慢驚風月經不調肝胃心腎筋骨四肢麻木痿痛跌打損傷一切內外疑難雜症

△古法祕傳不用藥餌不加針灸專用運氣推拿各經路穴道去除病苦毫無痛楚奏效神速中西醫藥無效者均可療治

紅隱女士談相

紅隱對於相理一道已得名師傳授　問財運流年前途否泰者莫不效驗驚人　一弱女子為社會潮流所驅使不得不專心學一藝之長以謀生活之自救　倘荷法家指教不勝歡迎　或蒙介紹談相尤所仰望（相金二元）敬却非分之賜　謹此佈達諸維照相　以識相之技能為紅隱專一的業務　保重人格名譽為紅隱不二的宗旨　寓貢院前街大慶樓河樓　電話二二一二四號（隨請隨到）

相金一元　出門二元

各界諸君欲　紅隱以

津浦鐵路簡明行車時刻表

民國二十三年七月一日起實行

站名	第三〇一次 滬平通車	第三〇五次 平浦通車	第二一次 津浦快車	第七一次 浦徐混合	第七三次 徐濟混合	第七五次 濟津混合	第七七次 濟津混合
北平	十五點〇五分開	十八點五十分開					
天津東站	十八點二十分開	廿二點廿分開	八點五分開				
天津總站	十八點四十分開	廿二點四十五分開	九點三十分開			十二點〇五分開	十七點開
天津西站	十八點五十三分開	廿三點〇一分開	〇點四十七分開			十二點二十分開	十七點二十分開
滄州	廿一點三十〇分開	二點三十分開	十三點廿二分開			十五點五十八分開	廿一點五十七分開
德州	〇點二十分開	六點十五分開	七點〇三分開			十九點四十七分開	二點二十分開
濟南府	三點三十三分開	十點十六分開	廿點五十四分開		七點二十五分開	廿三點三十五分開	六點〇五分開
泰安府	五點四十二分開	十二點四十二分開	廿三點廿〇分開		十三點十三分開		
曲阜	七點十四分開	十四點三十七分開	一點廿四分開		十二點五十分開		
兗州府	七點五十分開	十五點三十分開	二點廿六分開		十三點四十六分開		
臨城	十點十分開	十八點廿分開	五點十五分開		十七點十五分開		
徐州府	十二點十一分開	廿一點〇二分開	七點四十五分	六點十分開	十九點三十分開		
蚌埠	十六點十九分開	二點二十分開	十三點廿三分開	十二點三十分開			
滁州	十九點三十五分開	六點廿一分開	十七點三十分開	十八點十七分開			
浦口	廿一點十五分開	八點到	十九點到	二十點二十分開			
南京	二十四點開						
上海北站	七點四十五分到						

站名	第三〇二次 滬平通車	第三〇六次 平浦通車	第二二次 津浦快車	第七二次 浦徐混合	第七四次 徐濟混合	第七六次 濟津混合	第七八次 濟津混合
上海北站	十六點開						
南京	廿三點十五分開						
浦口	一點四十分開	十九點十五分開	十點開	七點三十五分開			
滁州	三點〇五分開	廿一點〇六分開	十一點四十分開	九點三十七分開			
蚌埠	六點三十八分開	一點十三分開	十六點十一分開	十五點十二分開			
徐州府	十一點〇五分開	六點三十分開	廿一點三十分開	廿一點五十五分開	七點二十分開		
臨城	十三點〇五分開	八點三十八分開	廿三點四十五分開		九點五十九分開		
兗州府	十五點四十七分開	十一點四十二分開	二點五十五分開		十三點二十三分開		
曲阜	十六點十四分開	十二點〇八分開	三點二十三分開		十三點五十六分開		
泰安府	十八點十五分開	十四點二十七分開	五點四十二分開		十六點四十五分開		
濟南府	廿點四十五分開	十七點〇五分開	八點廿八分開		十九點十八分開	十二點〇〇分開	二十三點開
德州	〇點廿五分開	廿點五十二分開	十二點十分開			十五點四十一分開	三點廿六分開
滄州	三點二十九分開	〇點三十一分開	十五點四十八分開			十九點十八分開	七點三十四分開
天津西站	六點三十分開	四點十三分開	十九點三十八分開			廿二點五十八分開	十七點五十分開
天津總站	六點五十五分開	四點四十分開	二十點十分開			廿三點十分開	十二點〇三分開
天津東站	七點三十分到	五點二十分到		廿點廿分到			
北平	十點廿四分到	八點十九分到					

浙江湖州綢業產銷合作社

運到　大批紗羅綢紡當布賣各色俱全

敝社為抵制人造絲的銷路　不敢貪圖自己私利　出售各貨除去自家蠶絲絲本加上工資飯資即行照本拆售　倘有檢出半縷偽絲可以包退還洋并當場將料焚燬　各貨出門戳有圖記以昭信實並明眞偽

◻収杭素紡每尺三角四分起　廠◻収各色湖縐每尺二角六分起　◻特重白香雲紗每尺四角五分

◻特等加重縐每尺只賣四角零　◻美人縐每尺三角二分

◻特重杭羅紡每尺有一兩四錢重價格特別公道

購買整疋尤可特別便宜　歡迎參觀比較

地址四象橋南洋旅館九號內

電話　二二三八九

南京太平路北段

美味齋鷄鴨南腿莊

敝莊茲因減價兩星期已經逾期所蒙各界賜顧很多惟火腿香肚兩食物均係夏季清潔衛生之品價目一層以求推銷起見不看重利所售各種之貨仍然減實價廉克己如蒙賜顧無任歡迎

東陽蔣腿　五味香肚　應時子鴨

～～～

金華茶腿　廣東醋腸　醬鷄醬鴨

～～～

蘇莊冲南　五香鴨肫　新南風肉

各價減實從廉　決無朦混　毫不虛誑

商務印書館輯印

叢書集成

敝館歷年購藏善本叢書至夥，兼多海內僅存之本，今擇其尤者**百部**，**汰其重複，整其版式**，定名叢書集成初編，去取之間，以**實用**與**罕見**為標準，而以**各類具備**為範圍，大別為**普通叢書專科叢書地方叢書**三類，類各區為若干目，曾於三月間將緣起總目凡例，先行刊布，全目今已印成，開始發售預約，圖書館及藏書家，曩斥巨資求之而不可得或不易得者，今可以**原書二十分之一之代價**致之，且盡人得而致之，甯非快事。

▼集叢書之大成

▼廣古籍之傳播

發售預約辦法

內容　初編包括叢書一百部子目四千餘約二萬卷二萬萬字

版式　用上等道林紙印寬市尺三寸五分高五寸二分厚紙封面分裝四千冊附書名著者卡片

預約價

	一次付	四次付　先付定書時	四次付　取書時續付（前三期）	四次付　合計
五月內	四百六十元	二百元	各一百元	五百元
六月內	五百元	二百十元	各一百十元	五百四十元
七月內	五百四十元	二百二十元	各一百廿元	五百八十元

精裝本　另備精裝本價目見預約簡章

郵費　連包紮費各行省六十四元（蒙古新疆及郵會各國照章另加）

出書期　分五次出齊自二十四年十二月起至二十六年十二月止每半年出書一次

樣本　內附預約簡章承索即寄

目錄　內含叢書提要定價二角

北平老牌

馬應龍專門眼藥

專治砂眼及各目病其效如神

地址太平路南口中正街西首路北　下關大馬路西首

屈臣氏汽水

美味衛生

滋潤解渴

可口可樂　檸檬水　沙示水　橘子水　鮮橘露　朱古力水

屈臣氏汽水公司出品

發行所　上海江西路三二七號　電話一九四四〇

南京總發行所下關大馬路順昌號　城內發行所大行宮福源酒莊

介紹

國醫推拿專科徐希濤

范文正公有言不為良相，而願為良醫，夫良相治國，良醫治病，功在民衆，異途同歸，吾友徐君希濤，仰慕先賢，從事於醫，運氣推拿，為獨得之祕，疑難大症，更經驗宏富，活人無算，有口皆碑，華陀扁鵲，庶幾齊名，市府第一屆國醫考試，已取甲等一名，有目共賞，並非過譽，抱病諸君，盍請試之，定可著手成春，沉痾立起，特此廣告，以便病者。

主治　中風不語　四肢麻木　手足拘攣　筋骨疼痛　肺癆吐血　肝胃氣痛　痞塊臌膈　時疫白喉　經期不調　婦女諸症　小兒驚風　跌打損傷

介紹人江右王道成敬贈

地址慧圓街新亞飯店　電話二二一六三六

時間上午九時至下午四時逾時出診

廣東

澤民醫務所

門診　上午八至十二時　下午二至六時

出診　午後三至八時

急症隨到隨診　急症隨時出診

醫師陳潤生　女醫士姚舜英

地址　大行宮北碑亭巷

電話　二三二一三號

職業介紹

經全國學術工作諮詢處登記　地址：南京市北平路五十號

法科周君　年二十二歲，江蘇省江甯縣人，民國二十三年六月畢業於北平輔仁大學社會經濟科，得學士位，論文｜票據交換之研究，願任職務性質㈠社會科學研究機關㈡銀行方面㈢助教或教員，希望待遇五十元，服務地點北平，青島或南京。

法科陳君　年二十九歲，安徽省合肥縣人，民國二十一年一月畢業於國立中央大學，經濟學科，得法學士位，專攻經濟學統計學，曾任安徽省立高級中學教員兼職，安徽財政廳視察員，願任職務性質㈠經濟㈡地方教育行政㈢軍事教官，希望待遇最低四十元，服務地點，安徽或其他各省市縣不拘。

法科葛君　年二十六歲，安徽省盱眙縣人，民國二十一年七月畢業於上海法政學院，專攻法律經濟公安教育財政，曾任天長縣立中學訓育主任，願任職務性質㈠司法院或司法行政部㈡行政法院各省高等法院，㈢各省政府各省立中學校，希望待遇由八十元至一百二十元，服務地點南京，上海，杭州，漢口，濟南，蘇州，鎮江，安慶，青島等處。

文科呂君　年三十八歲，浙江省永康縣人，民國十年九月，畢業於國立北京大學，得文學士位，專攻中國文學，教育學，政治學，外交學，警政學，農工政策學，政策學，外交學，曾任浙江省鄞縣公安局局長，浙江省餘姚縣公安局局長，願任職務性質㈠農政㈡民政㈢外交財政教育，希望待遇八十元，服務地點，南京內政部，實業部，外交部，財政部，教育部。

醫藥問答

問病須知

（一）本欄聘請中西著名醫家為顧問接受各界醫藥上疑問之來函，不收任何費用，完全義務。

（二）來函問症，如不願在報端發表，而欲得書面答覆者，祇須函末聲明，附寄覆件郵票。

（三）來函將姓名住址，及所詢目的，須中醫或西醫解答詳細書明，投函本欄編輯部。

鄙在十三四歲時誤犯手淫，以至成夢遺之疾，現年漸多，每月有四五次，有時在小便時流出白粒像黃豆大小，懇請貴醫師指教。　宓三多上

三多先生　此因遺精過多而引起攝護腺漏，當注意運動勤沐浴，並請醫師注射普施通Prostoncampo（編者）

鄙人於十四歲時腦部被重物擊傷，當時未有何病狀，次年春間發生半頭痛或左或右，此後每春必發，今春來勢益猛工作稍為過度，則腦神經混亂異常，頭暈眼花，請問究為何病，用何藥能治。　施力人啓

女學生（湖南）

父母雙亡孤苦零丁

◇被張某引誘失身

買到南京

流落為娼妓

住的地方不宣布怕遭毒打

現在願跳出火坑

編輯先生：我昨天偶然在一個朋友家裏，看見你們貴南京日報，翻閱內面，眞是使我快樂極了！因為你們有義務勞動一版，是專門為讀者盡義務的，同時我們讀者有難解決的事情，你們都可告訴我們，指示我們，這我眞感激你們這種為社會服務的精神，更使我表示無限的欽敬。

現在，我有一個延至三年從來沒有解決的一個重大問題，要請先生指導我，可是我這問題在未寫出以前，特將我這三年裏的遭遇，被騙的經過，出賣肉體非人類的生活，告訴先生代轉告給廣衆的讀者，或許使我可得到些許的同情，好罷！我的文字很幼稚，寫得不好的地方，請先生代我指正，

我是湖南省平江縣人，現年十九歲，我在四年以前，曾在本縣私立啓明女校念書，那時，我才十四歲，那曉得有人間的痛苦存在，反之，那裏又曉得我現在是要飽受着人間地獄的痛苦呢。

當我十五歲那年，父親就去世了！祇剩有一個四十多歲的母親，那時父親沒有留下一點遺產，我們母女生活，已是難以支持，幸我母親代人洗衣，每天數百錢的收入，恰够家用，但是讀書呢？就發生問題，於是我宣告輟學了！

誰知天生苦命，我們家鄉連年共匪為禍，幾次進城，燒殺搶刼，在十六歲時，我母親因飽受驚駭，以致一命嗚呼，這時，已是給我一個萬分的創痛，同時我個人的生活竟發生動搖，每天總死命地掙扎着，到十七歲那年，我們同鄉張家大哥（名哲隱）常常來引誘我，說帶我到上海去找工廠做工，說得天花亂墜，那時我意志薄弱，覺得這倒很是辦法，於是冒昧地跟着他到上海，誰知他人面獸心，一路上他總是作一些無理的要求，到滬後，他就租了一間房子，每天與他做一些非人類的勾當，是時我就知道這是墜落到歹人之手了，沒法，只好坐待着痛哭流淚。

後來，他也感覺生活的壓迫，於是將我買到南京來做妓女，整日地受着毒打，夜間即到外面去接客，唉，我這種生活已是苦到現在，整整有三年了，竟找不到一個人來援救們，先生：我知道你們是為社會服務的現在我的經過，已告訴你了，可是我住的地方，不願告你，因為我恐怕遭打，現在我很願跳出火坑，不知先生有沒有法子救我呢？可不可以代我找到一個不要錢的學校或工作，那我萬分地感激你了，冒昧得很，請原諒我罷！

弱女子冰郎敬上十四日

冰郎女士：

雒誦來函，同聲一慨！人慾橫流，禽獸幾盈天下，自愛者務自重之，不然，一失足成千古恨矣。望將眞正通訊地址告知，當設法援救出火坑也。（編者）

電影日歷

國民「影城大會」
首都「落花時節」
明星「醫驗人體」
陶陶「女鏢師」
金城「逃　亡」
世界「回到自然」

人不知鬼不曉錄

（續）　•銀鳥•

廿六韓蘭根愛吃大饅頭，劉繼羣愛喝紹興酒。

廿七「王先生」湯傑，他的衣裳口袋裏常發現落花生。

廿八徐來每逢沐浴時，總要黎錦暉為之擦背。

廿九陳波兒歡喜看小說，自已有作品不肯發表。

卅袁美雲每日早晨，愛在牀上看影迷們的來信，晚上愛在牀上寫給影迷們的回信。

四面八方

◇佈景師方沛霖也有當導演的消息了，聞劇本係徐蘇靈所作，現已來京審查。

◇「暴風雨」已全部竣事，日內將來京審查，一俟通過，即行公映。

◇孫瑜的「到自然去」一片不久即可開拍，並將赴青島拍外景。

◇吳永剛繼「小天使」的新作，名叫「浪淘沙」。

◇「國風」後，朱石麟又將導演一新作，名未實，為一社會倫理片。

◇夏佩珍之戒煙，日見有效。

◇　◇　◇

電影圈內的姊妹花

電影圈內着實有着幾對姊妹花，來一個小小的統計，也是有趣的事，從前有徐素娥，徐素貞，吳素馨，吳素素，譚雪蓉，譚紹基，目前有：顧梅君，顧蘭君，朱秋痕，朱秋白，但是，再細細的統計起來，目前也只有這兩對。如今，徐素娥已死，吳素馨已跳出電影圈，譚紹基從前跟着王元龍幹幹劇本分幕的工作，可是現在也不能算為圈內人了，所以，眞正在圈內的也祇有顧梅君與顧蘭君，朱秋痕與朱秋白兩對了。

講座　星期

電影底國民性

藝術是屬於一個國家的所有，因此在好多個具有着各種不同的國家底背景而產生了某一個國家不相同的藝術，這，我們可以說：這完全是基於一個國家或社會乃至每一個小領導底那 MQNTADE 的差異。

簡明地說來：就是凡一個國家都具有着它的個性，而藝術底整個的產生也就是具有着或代替着表揚出它國家底個性，括而言之：藝術有着國民性。

在美國他們的國民性是富有自由的精神，但因着是個資本主義的國家而成浪漫享樂，宗教，種種的社會意識，他們的藝術是帶着一種輕浮，幻夢方面的，這種誘惑最易於感動着世界上每個國家的民族。這就是美國影片製作够得到廣泛的觀衆最主要的原因了。

英吉利，這資本主義與帝國主義的最濃重滲合成的國家，國民性總帶着十足紳士氣味，莊嚴，剛强，虛偽，所以在這它國慶裏所產生的影片，除了一部份是屬於享樂的，殘酷的戰爭的製作佔有大量的產出。

德意志與意大利，這是由於帝國主義與資本主義相溶而變化成法西斯的新政治國家。它們都帶着新的專制色彩，又在專一地提倡了鬥爭，而這鬥爭不是階級的鬥爭。從他們底影片裏；我們常看到是專制的教育，絲毫沒有人生的悲歌與歡愉，總之他們是人類最殘酷的種族，電影在他們底統制之下，也用作為他們向世界宣傳和示威的利器。

其外如法蘭西，則恰恰相反了，它們的藝術完全因了浪漫和極度奢侈的風氣所改變，因而轉變與進展似乎就毫無，國民性完全是小資產階級的味調，而它的影業全時與其它的藝術一樣，已在停滯，沒落的現象裏不求掙扎了。

日本，這小小的新興國家，國民模倣性非常重，所以，他們底藝術乃至其它底文化，都沒有可以是代表他們獨創的表現的，它們的影片除開一部份是描寫武士道的，其外便模倣的製作品。

關於蘇聯的影片製作，這里限於篇幅，容後再和諸位從詳談一談吧！

◇　◇　◇　◇

國民大戲院

空前盛舉　切祈早臨

今天開映：（三時）（六時）（九時）

米高梅別開生面的趣豔歌舞鉅片

「糖國之戰一幕」染，彩有・色豔美目奪！

勞萊・哈台

傑倫波。潘喬伏特
美。范傑爾治。希
杜羅麗克・吉戴雷

明星多於天星

粉腿與銀鞋齊飛，雪肌共香檳一色。

佈景大！歌舞好！佈局新！笑料多！裝束美！

看！玻璃紙製之豔裳：諸畫中之米老鼠竟然與真人同演：勞萊哈台參加裸體運動！

影城大會

"HOLLYWOOD PARTY"

（執照添字五〇四號）

新奇！偉大！滑稽！

明星大戲院

地址四象橋　電話二二八三二號

（票價大洋二角・一角三分捐稅外加）

（今日更改時間）三時。六時。九時。

藝華公司配聲歌唱片　鄭應時（導演）　高占非　胡萍　葉娟娟（主演）

飛花村

每個畫面動人　每個表演有力　每個鏡頭活潑　每個佈景新穎

今日上午十時開映　醫驗人體　優待票價一律壹角一分

留日花柳專家　黃文山

專治疑難性病新老白濁各期梅毒下疳橫痃兼理內外等症藥資等費特別從廉　六〇六九一四等針二元五角　白濁針一元至五元

診所中正路廿七號新街口南中西醫務所

各界人仕購帽請先駕臨參觀免致後悔

夏日唯一需要品

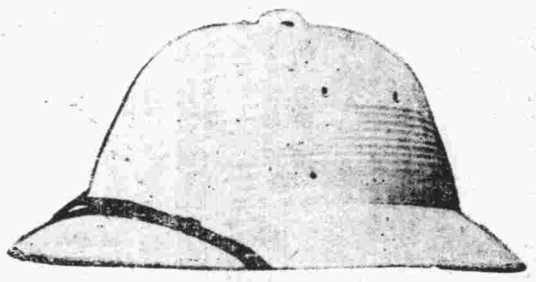

眞正輕木◇◇◇眞正軟木

所製各式優美白帽

與市上任何牌號不同

各式貨色大批到京傾銷

港滬中山製帽公司

營業處暫借本京廣東兄弟球鞋公司

太平路門帘橋　中山東路財政部對面

片雲旅社廉價擴充啓事

本社創設以來歷有年所地點適中交通便利房間舒暢光綫充足空氣流通招待週到早蒙各界贊許茲應新生活起見廉價擴充且顧客日多特添闢房間房金每日自四角起至一元止如包月者格外克已茶水加一雜捐等項一律在內房金定價再打九折

如蒙惠顧無任歡迎

地址建康路舊王府七號　電話二三一八九

本報徵求基本訂戶

本報自刷新以來充實內容提早出報時間專差送報本京訂戶每晨八時前送到茲訂於五月一日起至七月一日止徵求基本訂戶四千戶凡在此期內訂閱本報者本京每月每份僅收回報紙送力費四角外埠每份酌加寄費共如下表

一個月	三個月	半年	全年
五角	一元四角	二元六角	五元

浙紹　萬全美支店正式開幕

本號和在國府路經營有年專運越產名酒洋河高梁秘製各種藥酒紅白腐乳旱荷各界贊許茲為便利顧客起見特在太平路吉祥街分設支店已於本月十五日正式開幕在茲新張伊始各貨一律照碼八折三星期以示優待承蒙賜顧毋任歡迎

總號國府路半邊街東首　電話二一〇〇三

支店太平路吉祥街　電話二三一二一

新生醫院開幕宣言

在此新生活運動中大衆必須努力實行新生活但欲實行新生活非有健全之體格及卓絕之精神難以奏效故同人等有鑒于斯在此新生活發展過程中集就各科醫學專家組織一完善之新生醫院對社會盡職責院中設有清雅潔淨之病室以便留醫留產療養平於手續之精取費之廉尤其他護雜役等均選有經驗之女性擔任可謂體貼入微現屆開幕之期自五月一日起兩個月內收費一概照章六折以示紀念（二個月內預定掛號接生者仍照六折以示優待）還祈衛生之士一試方之知新生活運動中新生醫院應運而生是大有深意也

住院三元　一元二角　六角　藥膳在內　預定接生六元

新生醫院同人謹啓　石板橋新村新建樓三大廈

南京銀行

南京商業儲蓄銀行簡章

欲使生活安定必須平時儲蓄手續簡便利息優厚

儲款項目如下

活期儲蓄存款	定期儲蓄存款	整存整付存款	存本付息存款	整存零付存款	零存整付存款
教育儲金存款	存取兩便存款	婚嫁儲金存款	養老儲金存款	短期定期存款	禮券儲金存款

詳章承索即寄

在行本開幕三個月內儲存者一律加給念息二厘並可永久享受此等權利又本行除辦理行商業銀行一切業務外並舉辦工商業信用小放款及低額透支等業務

行址中山東路大行宮　電話經理室三八〇二〇　營業部二二四四二

京市社會

總理廣州蒙難十三週年 各界今晨舉行紀念
各機關學校團體派代表參加
市黨部發告同胞書

京市黨部於今（十六）晨九時、召集首都各界、在該部大禮堂、舉行總理廣州蒙難十三週年紀念大會、各機關學校團體、將均派代表參加、大會儀式、一、全體肅立、二、奏樂、三、唱黨歌、四、向黨國旗及總理遺像、行三鞠躬禮、五、主席恭讀總理遺囑、六、靜默三分鐘、七、主席致詞、八、演說、九、呼口號、十、奏樂、十一、散會、茲將告同胞書誌次：

告同胞書

今天是總理廣州蒙難的第十三週年紀念日、總理廣州蒙難的經過、大家都知道、就是當時掌握粵桂軍權的陳烱明、表面上揚言擁護總理、服從總理、而暗地裏却甘心作北洋軍閥的走狗、乘總理計劃出師北伐之時、在廣州發難叛變、意圖謀害總理、計自陳逆叛變、總理蒙難奮鬥、凡五十餘日中、總理所經受的

艱辛危難

、不知若干次、結果叛軍仍不能損及總理毫髮、而總理的革命精神與救國赤誠、却益昭如日星、爲全國人民所敬仰、今日我們紀念總理蒙難、第一應知其所以致總理蒙難的主要原因、實爲黨紀之破壞、而黨紀之破壞、又因黨的基礎沒有確立、黨員行動無嚴明之紀律、以爲準繩、是以順逆的界限、很難劃清、一切野心份子、可以在黨的旗幟掩護之下、

恣意妄爲

、不幸的叛黨事件、乃由此發生了、桀黠的陳逆、即爲叛黨的總代表、故陳逆叛變之後、總理即覺本黨有嚴行整飭的必要、因而有十三年的改組、所以我們紀念總理廣州蒙難、不僅要懲前毖後、思患預防、更加嚴肅黨的紀律、鞏固黨的基礎、尤應站在革命的主場、共取嚴正的態度、認清公私、辨別是非、共有違背主義、

破壞黨紀

、別具用心、甘心作陳逆第二者、大家一致團結、共起而撲滅之、這樣黨的紀律、才能永遠嚴明、黨的基礎、才能永遠鞏固、其次、總理蒙難廣州時、困處艦中、孤軍奮鬥、幾達兩月之久、値此驚濤駭浪危險萬狀之際、始終態度安詳、鎮定自若、絲毫不肯放棄其戡亂救國的責任、共爲國爲民、守法盡職、不屈暴力、不畏强寇的精神、是何等偉大、總理此種艱苦卓絕的大無畏的

革命精神

實賴以拯救中國將死的國魂、挽回民族垂危的機運、而爲本黨同志與革命民衆應奉爲修養的矩範、目前革命環境、又瀕於極險惡的境地了、横暴强鄰、得寸進尺、厲行侵略、兇殘赤匪、無孔不入、毒害社會、致本黨艱難締造的局面、重復墜入黑暗的深淵、我們在此國難嚴重中、紀念總理蒙難、尤應繼承總理大無畏的革命精神、與横暴兇殘的敵人相週旋、不屈服、不妥協、抗戰到底、奮勇向前、以發揚本黨一貫的精神、完成革命救國的使命、這是我們應有的認識與努力、

南京新聞學會 昨舉行成立大會
顧希平蕭同滋五人當選理事
喬一凡王愼武三人當選監事

南京新聞學會、自經首都新聞界現在服務各報社人員、發起組織以來、積極準備、會務進行、頗爲順利、業經呈准黨政機關許可設立、特於昨（十五）日下午二時、在中央飯店大廳、舉行成立大會、出席會員石信嘉、顧德鈞、周天繆、劉倚屏、顧希平、王愼武、王公弢、朱虛白、張沅長、金誠夫、趙敏恆、周邦式、鄭福源、殷再爲、梁乃賢、郎纏武、唐忍安、曹天縱、嚴服周、程起、張友鸞、秦墨哂、蕭同滋、曹蔭穉、王振緒、葛調齋、陳耀東、翁堅、喬一凡、趙純繼、謝崇調、趙漢野、張唯一、陳銘德、趙英、沈九香等三十六人、正午十二時、全體會員聚餐畢攝影、下午二時開會、南京特別市黨部代表朱光潛、南京市社會局代表梁之、首都警備司令部代表張俊升、首都警察廳第一警察局代表戴鳳翔等、均出席訓話、幷指導會務、公推陳銘德爲主席、行禮如儀、次由籌備委員會、推朱虛白報告籌備經過、旋討論南京新聞學會章程、逐條修正通過、繼選舉理事及監事、選舉結果、蕭同茲、顧希平、趙敏恆、陳銘德、朱虛白等五人、當選爲理事、石信嘉、沈九香等二人當選爲候補理事、王愼武、喬一凡、金誠夫等三人、當選爲監事、郎纏武程滄波等二人當選爲候補監事、下午四時始散會、

社會局昨會商 通濟典善後處置
續獲燼餘飾物存中國銀行
會銜布告當戶應前往登記

社會局於昨日舉行會核通濟典火災善後委員會組織大綱草案、並討論有關案件、聯席會議、出席市黨部易惕、首都警察廳王榮樫、憲兵司令部王正、社會局鄭桑畬、許師叔、馮斌甲、項東山、徐廣仁、主席鄭桑畬、決議如次：

▲通過組織大綱

（一）南京市商會改組委員會、擬具通濟典火災善後委員會組織大綱草案、請討論案、決議、修正通過、由社會局令發施行、（二）市商會改組委員會典業公會、會銜呈報通濟典繼續掘出金銀飾物、請派員會同加封等情、請討論案、決議、即由社會局加封、黨軍警機關派員監視、並護送中國銀行保管、（三）江蘇銀行呈報受質通濟典金銀飾物、及發掘情形、請鑒核備案、應如何辦理案、決議、令通濟典火災善後委員會、併案處理、（四）寄存中國銀行之通濟典燼餘金銀飾物、該行所出收據、應歸何處保管案、決議、暫由社會局負責保管、並由社會局錄案、通知中國銀行、補具收據、送局保管、並令通知通濟典善後委員會、

▲當戶均須登記

當戶方憶芝等、呈請追賠典物原價等情、請討論案、決議、批示靜候通濟典火災善後委員會處理、並會銜佈告週知、佈告要點如下、（一）通濟典火災善後委員會組織經過、（二）各當戶應至該善後委員會登記、始爲有效、後

防空展覽會十九日閉幕
將舉行飛機技術投彈表演
各機關學校及各民衆團體一律參加
同時學生防空講演競賽員發給獎品
昨前往參觀者五六萬人

防空委員會主辦之防空展覽會、昨日已爲第十日、上午因天雨、參觀者較少、下午雨後天青、涼風習習、塵士不揚、適値星期六、各學校均整隊前往參觀、各界仕女傍晩前往者、更爲踴躍、復成橋畔、公園路上、車水馬龍之盛、仍不減於開幕之日、今日統計、約有五六萬餘人之多、茲探悉該會爲擴大防空宣傳、增加民衆實際防空智識起見、特定於本月十九日下午四時、在公園路公共體育場、舉行閉幕典禮、幷繼續在明故宮飛機場、舉行飛機表演及投擲燃燒彈施放煙幕等技術表演、想屆時更有一番盛況、茲將籌備情形分誌於下：

各界參加辦法

（一）由軍委會函令各機關學校、於是日提前、散値二點鐘、一律參加、（二）各軍事學校全體參加、（三）請市黨部轉飭各級黨部及各民衆團體、一律參加、（四）請人民自衛指導委員會、轉飭各防護團員、一律參加、幷由各該團員勸導居民前往參加、（五）首都憲警、除留服務人員外、其餘全體參加、

兩隊飛機表演

該會爲灌輸民衆實際防空智識、特於閉幕典禮時、派飛機兩隊在明故宮飛機場、作各種技術表演、如（一）在空中施放煙幕、藉使民衆知曉飛機在空中施放煙幕遮蔽之功效、（二）飛機在都市領空、投擲燃燒彈於建築物之威力、

分發講演獎品

該會此次舉行之首都學生防空講演競賽會、各組分別於勵志社大禮堂決賽之情形、會誌各報、防空講演競賽、在我國尙屬創舉、該會爲鼓勵起見、除自製防毒面具三十套、小飛機十八架、五彩防空明信片四十八套、各種防空小冊四十八套、普遍獎給各競賽員外、並向各機關長官、徵集獎品多件、於閉幕典禮時、分別獎給各優勝講員、以資提倡云、

展覽祇有四天

展覽會開幕、瞬已旬日、距閉幕祇有四天、本京有九十餘萬住民、雖大半均已前往參觀、但尙有若干未去、望未去參觀民衆、迅即前去參觀、幸勿錯過良機、該會爲普遍民衆觀看電影起見、特派員在會場門首、散發電影參觀證、凡參觀羣衆、均能受看觀電影之權利云、

京蕪路南京站貨運 起卸糾紛已解決
昨在社會局已正式簽約
規定範圍不得爭奪干涉

江南鐵路京蕪段南京站貨運起卸工作糾紛、經黨政軍警機關、迭次會商結果、業於昨日議定解決辦法、規定原則八項、取得公司及工會雙方之同意、已由雙方負責代表實行簽字、即遵照規定辦法實施、茲探誌辦法如次、

各推代表開會討論

社會局昨日舉行會議、到市黨部陸光祿、顧百維、警察廳王榮樫、憲兵司令部王正、社會局鄭榮畬、馮斌甲、周懷英、江南鐵路公司關廣綸、吳本榮、東南城碼頭工會錢挹秀、馬忠極、稍業工會程克幹、蔡步蓉、主席馮斌甲、江南鐵路南京站起卸工作糾紛解決

規定範圍不得爭奪

辦法、原則如下、（一）內脚伕以月台裝卸、及貨棧至火車與火車至貨棧之搬運、爲其工作範圍、（附註）據該公司襄理周賢頌自稱、公司在南京站所僱用之內脚伕、以二十名爲度、如不敷應用時、則僱用曾經主管官署核准登記之東南城碼頭工人、補充等語、核尙可行、應予採取、（二）客商自備或營業卡車送貨入站、如能駛至月台時、則由內脚夫裝卸工作、（三）該站裝卸工作、除內脚夫已予規定外、其餘概歸外脚夫辦理、外脚夫之僱用、照公司迭次所表示意見、由黨政軍警四機關指定任之、（四）以上三項規定、係指貨物而言、至旅客隨身所帶之行李、槪由內脚夫搬送、並應依照公司規章、不另取費、

米商自運不許干涉

（五）凡五穀雜糧之向來由稍業運輸業工會所屬會員運送者、仍暫歸其運送、但米商用自備卡車運送、稍業不得干涉、又稍業運送時、不得有遲延及苛索等情事、除五穀雜糧以外、一切貨物之運送、由客商自由僱用卡車辦理、稍業會員之卡車、不得承運、但各種卡車、不得入站任意兜攬、（六）中華門河邊貨物綫上下河內船上之貨物、依照公司意見、歸東南城碼頭工人搬運、（七）外脚夫起卸力金、及稍業公會卡車運費、由公司與工人代表協商訂定之、（八）關於承攬條件、由當事人自定之、

久旱逢甘霖 農民欣喜欲狂
田禾復蘇有望

本京自入夏以來、經月未雨、田圃植物、枯萎殆半、故一般鄉民、莫不焦慮異常、因之種種愚蠢的求雨、最近不斷在都市中舉行、昨（十五）晨黎明、氣象驟變、陰霾四佈、雷聲隆隆、及八時許、即降傾盆大雨、約半小時始止、其後時下時止、迄晩仍無晴意、總計雨量、約可一寸以上、故一般農民、莫不欣喜欲狂、

鉅片的總庫 娛樂的天堂

首都

注意今日時間
第一場二時半 第二場四時半 第三場九時

（下午六時仍由防委會放映防空影片）

今日開映
徐來領銜主演
落花時節
有詩的情緒音樂的節奏
是畫的神髓藝術的結晶
吳村編劇導演
明星公司最新出品

臨別紀念◉祇有一天

南京大戲院

日戲 一時開演
白家麟 前莫城 後陸炳
陳芳麗 雪豔娘 准刺湯勤
安舒元 定軍山 代斬淵

夜戲 七時開演
陳芳麗 三堂會審
安舒元 請宋靈
白家麟 空城計 失街亭 馬斬謖

價目 日戲前排對號八角 中排五角 後排三角 夜戲特廳對號一元 正廳對號六角 普通三角 捐稅在內 軍警全票

品質高尚的
長城牌香煙
諸君吸後，能感到特殊滿意。
南洋兄弟烟草公司出品

國醫 王伯龍
內科 外科 婦科 眼科
診所：二郎廟名利旅館
電話：二一四八○號
專治花柳症
▲無痛苦 ▲無損傷 ▲七日保好 ▲永不復發
魚口便毒 橫痃下疳 楊梅結毒 升天落地 五淋白濁
一概包療

白濁專門輔雲診療所
本所專治新老白濁負責當日見效最短期間斷根
驗血一元 精製包皮六元決無痛苦七日全愈
注射德國六零六九一四 藥量○三，二元，○四五，○六，二元五角，○七五，三元，○九，四元，
時間上午七時至下午六時 星期照常應診
地址三元巷二十號輔雲診療所

現代婦科聖藥 是女界唯一的救星！
主治經血不調，提前錯後，經閉腹痛，發燒心忙心跳，白帶過多，久不生育，子宮寒冷，腰腿筋骨疼痛，或久患小產腹內有病者，頭迷四肢無力者，胸膈鬱悶，飲食少進，夜不安眠，睡多惡夢者，行經血色不正或紫黑成塊及淡紅者，氣虛虧血咳嗽痰喘，時愈時犯，如同邪病，因生氣或房事所傷以致崩漏者，午後發燒者，凡患經血各症服之，效力絕大，萬試萬靈，可謂婦女第一聖藥也。
定價每盒五元每打五十元
各大藥房均有代售，無處購買，將款匯至即寄不誤
南京白下路大中橋西二九五號
韓奇逢藥房有限公司
總公司：上海英租界芝罘路五十七號 韓奇逢藥房有限公司

冠生園
◉飲冰室◉
冰淇淋 各式刨冰 一切冷品 均已應市
地址楊公井國民戲院隔壁
外買冰淇淋一元起碼 隨叫隨送 不取送力
電話二三一五五號

振鳳樓成記 牋扇紙號
本牌號開設已歷四十年 精選中外紙張 武林錫箔 泥冷金箋 機關用品 鉛石印刷 現交夏令 備有大批 蘇杭雅扇 絹紈宮扇 摩登女扇 童扇金絹 髮箋扇面 湘妃梅鹿 雕刻精細 式樣新奇 定款饋贈 交件迅速 如蒙惠顧 無任歡迎
地址奇望街 電話二一三一三

創業 養老 教育 婚嫁 種種問題 惟儲蓄可以解決之
中國國貨銀行儲蓄部
印有詳章 承索即奉
南京行址 新街口 水西門大街 黃路勵志社內

廣東醫院
設首都高尚私立醫院聘有經驗醫師男女細心診治取費從廉
花柳白濁 橫乾下疳 陽萎早洩 包皮過長
精稀無嗣 房事無趣 神經衰弱 發育不全
醫事化學顯微鏡檢驗一律免費
統理內外婦兒各科
安全接生留醫留產
◇備有汽車接送出診接生◇
總院：鼓政牌樓 電話：二二七八三 分院：府東街

限期實施義務教育
教部頒佈施行細則
一二兩期訓學齡兒童十分之八
訂定強迫入學法令飭嚴格施行

教育部計劃于廿四年度起、推行義務教育、除實施義務教育辦法大綱已由行政院公布、并已由部通令各省市主管機關限期妥擬實施計劃呈報備核外、前復于昨（十五）日由部公佈該辦法大綱施行細則、此項細則、實爲義教推行之具體方案、至爲重要、茲探誌其要點如下、

實施義教辦法大綱施行細則

一、短期小學均明定免收學費及書籍費、其設在農村者、得於農忙特放假、以利農家作業、

二、訂定強迫入學法令、在當地即設小學已足收容當地學齡兒童之地方、凡身體健全的學齡兒童、應督令入學、各有不入學者、應勸告其家長或保護人令其入學、不受勸者得將其姓名榜示、如仍不遵行者、得處以一元以上五元以下之罰鍰、惟有疾病或其他原因者、得具結請求免學、其罰鍰仍作辦理義務教育之用、

三、準備事宜、各地應劃分小學區、調查學齡兒童、規劃設校地點、籌措經費、在中央省市縣並組織實施義務教育委員會以資規劃、

四、第一期義教實施辦法、民國廿四年度至廿八年度止、爲普及一年義教時期、此期開始、各省市即應劃定小學區、並應于各小學區內廣設一年制短期小學、採用二部制、招收九足歲至十二足歲之年長失學學齡兒童、使受一年義務教育、此項小學除單獨設置外、并得附設于其他小學與公共機關內、所需校舍、得充分利用祠廟、或租借民房、如無可利用、得暫建極簡單之棚舍、此外並應酌量增設普通小學、限令一部份普通小學酌採二部制、並充實原有小學額、強令各地私塾、依照短期小學課程辦理、改稱改良私塾、于窮鄉僻壤試行巡迴教學、以期在此五年間、曾受一年以上義務教育或普通小學教育之兒童、至少達到學齡兒童總數百分之八十、

五、第二屆實施辦法、民國二十九年度至三十三年度爲普及兩年義教時期、應將各省市一年制之短期小學、逐漸悉改爲二年短期小學、招收八足歲至十二足歲之失學兒童、使受二年義務教育、其他第一期施行之種種辦法、仍應繼續辦理、務使曾受二年義務教育或普通小學教育之兒童、至少亦達到學齡兒童數百分之八十、

六、第三期實施辦法、自民國三十四年度起、除關於第一期之其他種種辦法仍繼續辦理外、應將各地之二年制短期小學、逐漸改爲四年制之普通小學、

七、經費之籌措、除中央酌量情形補助外、各省市並應酌量地方情形、或在省市教育經費項下、及省市總收入項下、提充或指定專款充之、縣市方面、應按照地方情形指定學産或其他款項充之、

八、各級辦理機關、中央由教育部主辦並組織全國義務教育委員會襄助進行、省市由主管教育行政機關主辦并組織省市縣義務教育委員會襄助進行、參加義教經費用途之監督、

九、師資訓練、各省市實施義教、推設短期小學、需用教師必多、應在省市立或縣立初級中學及師範學校內、廣訓短期小學師資訓練班、招收初中畢業程度之學生、施之訓練、在第一期內、并得招考文理清順、常識豐富者、充任短期小學教員、以應急需、此外各縣復應設置塾師訓練班、改良私塾教師、各省市復應推廣師範學校、簡易師範學校、簡易師範科等、以培養小學師資、

學習游泳的好機會
市立游泳池即開幕
聘水怪史興隆担任指導

市立九龍橋游泳池建築工程、即將完竣、社會局決定游泳場之開放時間、爲本月二十三日、並即於是日舉行開幕禮、游泳場之各項工程、該局紙限於本月二十日前完竣、以便如期開放、至對於游泳者之游泳資格、亦經規定、凡居住本京之市民年在十八歲以上、不分男女、均可參加、惟須經過正式醫師檢驗身體合格後、始可參加、同時並規定本月十七日下午二時至二十一日下午五時止、爲註冊期、倘有志前往該處游泳者、須早爲註冊、註冊地點、在社會局第三科、該局以游泳者、亦不乏人、茲爲普導游泳技術計、特聘請水怪史興隆、爲該場指導員、李容旭爲管理員、

全市書畫展覽會
▲今日下午六時閉幕

昨爲開幕後之第七日、上午因急雨滂沱、參觀者稍減、然一至午後、參觀者絡繹不絕、購去書畫件數較以前爲多、計有金干城、楊心佛、金柏森等數十件、今日爲最後一日、該會仍定今日上午八時開幕、至下午六時截止、截止後即宜告閉幕、故未曾快睹者、幸勿失此良機、又該會定於截止後、稍事整理、即將作品發還、希各參加者、各憑收據至漢西門堂子街八十三號南京市書畫研究社領回、其售出者、亦須憑收據領款、

考選赴美童軍
今日全部結束
明日開評判會議決定名次
入選者留京受訓準備出美

考選赴美童軍代表、自十一日在總會開始後、迄昨日止、已完成十之七八、今日下午、即可全部結束、聞照現在成績、以上海市爲最優、預計有全數合格之可能、至昨日所考者、爲各單位營地上（營地在勵志社體育場）一切之技能及性格能力、各童軍成績甚佳、惟晨間傾盆大雨、稍受影響、晚九時、並在光華門外曠野、考試黑夜尋路、追蹤、偵察等科目、至十時許完畢、（按此次課程、均係童軍課程中之最艱難者、非有特別智慧與靈敏之腦筋、不克表演）今日尚有技能表演五六種、約午後即可拔營、明日即在總會開評判會議、決定代表名次、共入選者、由總會實施一月之訓練、在未出國前、不再使其回籍云、

男子乒乓個人組
竺永康蟬聯錦標
課餘獲得女子團體組冠軍

京市七屆乒乓比賽、男子個人及女子團體兩組、於昨日下午二時半舉行決賽於公共體育場、慕名往觀者、殊爲踴躍、結果竺永康擊敗張志厚、蟬聯男子個人組錦標、課餘隊殺退頑頑隊、榮膺女子團體組冠軍、茲分誌詳情如次、

課餘隊　奪得冠軍

二時半起、女子團體組課餘對頑頑之戰、首告接觸、課餘人材平均、技藝皆屬不弱、而陳祥清尤爲個中翹楚、頑頑實力與課餘相差甚微、惟全隊守多於攻、致遭敗績、結果、課餘以三比二奪得冠軍、

竺永康　蟬聯錦標

女子團體決賽、男子個人組繼起死戰、竺永康爲上屆盟主、左手執拍、遠攻近取、確有獨到之處、張志厚臨陣頗不鎮定、自殺之球甚多、結果竺以直落三勝張觀、球迷贊賞有加、今日男子團體組繼續比賽、秩序如次、

克利特丙－縱橫乙　九時
學餘－縱橫甲　九時
縱橫乙－勵志　二時
縱橫甲－霞光　二時
縱橫乙－工聯　五時
郵聲－霞光　五時

台杯網球賽
德獲單打決賽權

（柏林十四日電）台杯網球比賽、本日在柏林白網球場舉行、德對澳單打比賽、德國獲勝、一俟南非與捷克對壘之一組、本日在捷京分曉之後、德國隊即可與該組優勝隊作錦標賽、

應欽杯排球賽
軍校鐵道競爭冠軍

應欽杯排球賽、今日爲最後一幕、下午四時起、爭戰友與測友先行對壘、至五時半、軍校與鐵道再舉行決鬥、按軍校與鐵道各有好手、實力難分上下、今日之戰、關係錦標得失、必出全力以赴也、

文化建設會
成立戲劇事業會
昨招待全體會員

中國文化建設協會南京分會、爲提起會員對於戲劇之興趣、曾推定幹事張道藩等、籌組戲劇事業委員會、茲已籌備告竣、正式成立、參與該會者、皆爲京中平劇及話劇界知名之士、張道藩氏特於昨晚假明湖春招待全體會員、舉行座談會、聞即定期舉行公演、並從事平劇腳本之改良云、

二屆高考法官
及格人員定期再試

司法行政部以二十二年度第二屆高等考試司法官類及格人員李學燈等三十名、學習期滿、特根據司法考試條例第十條第一項之規定、請考試院予以再試、考試院業已核准、并依同條例第二條之規定、予以公告、定七月一日舉行、

京市童軍團長
有兼任三團以上者
總會令整委會制止

童軍總會以京市童軍團長、有兼任三團以上之團長者、精神時間、均不能使所長各團表顯優良之成績、昨特令整委會設法制止、又京市童軍主辦機關自行停辦團部者、計有金陵中學及三牌樓新築市小學、總會昨亦一併令整委會設法令其恢復云、

中國旅行社代辦
學生留學海外手續

中國旅行社鑒於每歲八月間國內各地大學畢業學生留學歐美各國者、爲數頗衆、對於出國手續、尤爲煩忙、茲該社爲謀服務社會主旨起見、現決於最短期內舉辦代辦出洋手續、凡國內有志深造游學國外者、對於出國各項手續、以及所往容該國一切進行事宜、該社將予以相當協助云、

江甯六邑同鄉
開會反對南中遷鎮
爲避免子弟升學困難
昨電蘇省府取消主張

江甯六邑同鄉、昨爲省立南京中學校址遷移鎮江事、邀集六邑代表、在京開談話會、計到六合、王禹權、句容張連貴、胡俠、樊懋蘭、蓋慶成、高淳楊廣貴、魏志信、六合達應利、潘宗柏、張樹深、魏接邦、江甯陳國禮、江浦林達珊、顧克用、侯剛、溧水王正賓、蕭斯、田飛、溧陽彭錫綳、周嘉祚等二十餘人、討論結果、以爲南中爲甯屬六邑子弟升學唯一之省立中學、如須遷移校址、以遷入六邑交通便利之地爲宜、但六邑面積廣大、僅設中學一所、較之他縣已覺分配不均、當時擬就致江蘇省府及教廳電文一通、懇請取銷遷鎮主張、嗣決定於各縣分設辦事處、以利進行、復推選負責通訊人員、六合爲董修、和達應利、江浦顧克用、侯剛、謝大成、江甯陳國禮、萬家同、溧水王正賓、蕭新、姚復金、句容黄香山胡俠、劉正舉、高淳、魏志信、楊廣貴、溧陽彭錫綳、黄閱、周嘉祚、茲錄電文於次、「江蘇省政府主席陳教育廳長周鈞鑒、近見京滬各報、載有鈞府廳擬將南京中學遷往鎮江等語、查南京原設有省立一中、四師、一工、一農、及東大附中等校、自民十六後、僅存南中一所、以故甯屬六邑子弟之升學、頗感困難、如又遷往鎮江、則此後失學人數、必更加多、其影響於六邑之文化者、至爲重大、且地方教育、應以面積或人口爲比例、使其平均發展、現在鎮江既有師範學校一所、而其隔江之揚州、接壤之常州、又各有中學一所、若又將南中遷往、致令甯屬六邑、並一省校而無、知分配不均、莫此爲甚、即由管轄問題、有遷出京市之必要、似亦應就六邑交通便利之處、擇地設立、俾免向隅、公民等認爲南中遷鎮一事、實有種種窒礙、爲此合詞籲請鈞府廳俯順輿情、准予取消原議、無任迫切待命之至」云云、

東南西北

△中國科學社南京社友、昨（十五）日特往衛生署參觀、計到社友丁緒寶、趙元任、胡博淵等八十餘人、衛生署方面、由技正金龢珍、徐蘇恩等分任招待、並備有茶點及映放電影、以助餘興、

△金陵大學本屆畢業班、今日上午十時半、在該校禮堂舉行畢業訓詞、由立法委員暨該校校董羅運炎博士主訓、畢業班各生及該校教職員、均穿禮服蒞會、

△南京市健康教育委員會、定下星期內開始趕辦各項未完工作、準備結束、同時計劃下年度之工作計劃、

△今日爲中央軍校成立十一週年紀念日、又值總理廣州蒙難十三週年紀念、該校特定今日上午八時、在大禮堂舉行紀念大會、業已通令各部處所團班隊、全體出席參加云、

△教育部醫學教育委員會訂定大學醫學院及醫科暫行課目表、醫學專科學校暫行課目表、大學醫學院醫科及醫學專科學校設備標準、昨通令各地醫學校遵照於下年度開始實行

直搗黃龍滅強虜
京華排球戰士
今天擺筵慶勳績
前敵總指揮蒞場授機宜

京華排球隊、自以三比一壓倒陵光、榮膺京市球類預選排球冠軍後、並不敢稍爲自滿、近日仍虛心練習、以期有所長進、俾異日代表首都、出席全運會時、爲京市爭回少許光榮、聞該隊爲聯絡情感、砥勵技術起見、定今日中午十二時、假座六華春舉行聚餐會、除全體隊員均將參加外、並請該隊指導林錫雲、陳君謨二君蒞臨致訓、屆時酬觥交錯、當有一番盛況云、

佛學爲世界和平要素
太虛昨在中央廣播台演講

太虛大師昨（十五）日上午七時十五分、在中央廣播電台播音演講：「佛學爲世界和平要素」至八時十五分演講完竣、對於現代各種思想之衝突分析頗詳、一以佛學解釋之、俾納於調和融化之途、而洗滌其爲和平障礙之隔閡、茲將其演詞原文誌後：

處今世界大戰將臨的前夕、如何應付戰爭、或如何求保和平、自爲各國有識人士所同深注意、然適應大戰後、人類心理的要求、翔造未來的和平世界、亦爲遠見者所當留意、竊謂戰爭之不免、由於政治之不良、政治之不良、由於利益之不公、利益之不公、由於思想之偏激、融解偏激的思想、爲中和的思想、實爲佛學對於現代人類獨有的功能、願藉廣播電音的機會、一散布未來世界的和平種子、

必然論與自由論的融解、 近代科學的必然論與形而上學的自由論、爲現代思想的最大衝突、而「佛法無邊」的法、即指一切事事物物、此一切的事事物物、莫非是因果性的、但於此一切事物、未嘗索其因於未有之外、亦未嘗求其界於已無之外、由過去的因成現在的果、輾轉推溯其因、則無始由現在的果作未來的因、輾轉推徵其果、則無終由、餘事的因、成此物的果、輾轉推由得其因、則無邊由此物的果、作餘事的因、輾轉推究其果則無中如此、故一切事物中、任何一事一物、莫非是無始無終無邊無中的無因的果、亦無不作因的果、無無果的因、亦無不作果的因、換言之宇宙現象莫非因果、不索因其、求其果於宇宙現象之外、其一一現象莫不無始終無邊中而爲因果鐵則之所範持、顯見爲莫非是歷史性和聯繫性的、亦可謂是澈底的客觀論、唯無論、機械論、命定論、必然論的、然即其中任何一現實事物、莫不可爲未來的事物開始、亦莫不皆是過去事物的終結、莫不皆是現存餘物之邊際、亦莫不可爲現存餘事的中心、如此、故一切事物中任何一事一物、又莫非是即始即終即邊即中的、只從現實存在事物而推闡、因果、即可從現實存在事物而把握因果、在人言人、則可從即終即始即中即邊的、吾人身心之活動轉變、無始無終無邊無中的、宇宙一切事物因果、而爲現實活力之所支配、顯見爲莫非是刹那性和獨立性的、亦可謂是澈底的主觀論、唯心論、意志論、無定論、自由論、由必然論、故法無自性諸法、無我由自由論、故我爲法王於法自在、

一齊一論與差別論的融解 次之則爲齊一論與差別論的衝突、然依佛學言之、一切事事物物、近而吾人、遠而萬有、大而日月星海、小而微塵電子、莫非是因果性的、同時又是現實性的、故隨一事物、皆全宇宙絕無可爲獨特的絕對的最先的最後的非果之因、或非因之果、如一神教所謂的神唯心哲學、所謂的心和唯物哲學、所謂的物故爲最澈底的平等論、亦即是無神論、無元論、或一如無異變論、然就每一事物現實而望其餘一事物現實、彼此宛然、自他宛然、先後宛然、勝劣宛然、則其程度之累差、與形性之別異、又不可以僂指計、故又爲無數之差別、由差別故聖凡有異、聖之中又有下乘聖、中乘聖、「上乘聖中、過程」之菩薩與究竟之佛陀」凡之中又有人、而上之天等與人而下之畜等、依正有異、依報中有天界人界淨土穢土等、正報中有胎生化生聖身凡身等、色心有異、色物中又有內五根與外六塵等、心識中又有八識心王與五十一心所等、假實有異、假法中有時分方位等、實法中有種子現行等、相性有異、相事中有五蘊與十法界等、性理中有虛空無爲與眞如無爲等、而人類身心世界則爲最完具、此差別諸法而最能轉動、此差別諸論者、由此依人心於平等、差別諸法之覺不覺、或不覺而創造諸退化業、因而受墮畜等、諸劣果集成苦世界、或覺而創造諸進化行、因而致升天與羅漢辟支菩薩佛陀諸勝果集成樂世界、而人生世界之意義和價值、即在能走上進化之階程而不再退墮沈落、菩薩佛及其淨妙樂土、即爲人格及人世界進化之階段、與最高成果由此、故又爲人神論、心元論、或進化有階向論、

無常論與常恆論的融解 再次則爲無常論與常恆論的衝突、而佛說諸有爲法的無常、不但根身的活死與器界的成壞、尤在色心等、一切皆刹那生滅、而引續不斷、演化無盡、辯證法以矛盾的「對立」又統一、「統一」又對立」說明變化、僅能說明諸有爲法無常律中之一部分、且無論海格爾的唯心辯證法和馬克思唯唯物辯證法、皆原本於非證辨法、而終歸於非辯證法、故其辯證法僅適用於「已由統一而現矛盾」「將由矛盾而求統一」之過程中間、不如佛說有爲諸行種現無始而生滅不住、雖至佛果不斷、常與無盡常亦皆刹那生滅之澈底、然澈底無常、又如何澈底、恆如則由有爲法因緣所生、起唯緣、起滅唯緣、滅一切皆無自性、無自性則無「定體」可據之以定生滅、所以無實刹那及實生滅相可得、亦無實無常相可得、無實刹那生滅無常相可得、故無自性實性遍一切無常法中常恆如是、所以當處無常而當處恆如、非由常如起無常、復歸常如、乃於無常而即恆如、達無性實性常如、如故則妙慧遍照、而不爲彼此生滅、方時蔽礙、能極照達遍請方時中彼此生滅幻相、幻無定體、則於矛盾對立、即見矛盾消解、不待階級鬥爭、而階級已融化、

社會論與個人論的融解、 最後則有社會論與個人論的衝突、而佛證明一切事物皆衆緣所成、任舉一事物、其直接能生起能長成的、必要衆緣、雖爲各別之有數條件、而就其輾轉能作關係的緣、則無限極、此不唯外在的關係如此、而內在的關係亦如此、故隨一事物、皆是宇宙性的、就人切近言之、即可謂隨一個人、皆是社會性的、所以人衆、是無個人的、衆生是無我的、諸法是無性的、只有社會、只有衆緣、然一切法緣生性空義中、必明一一法種子因義、乃可全明一切法仗因托緣而生我的實相、人生來是社會的、義中亦必明、各是自然個人乃可全明（未完）

鳴謝　牙科醫師尹兆康博士啓事

余素有牙病游歷數千里就醫十餘人未收全效近客都門舊疾復發醫治罔効越旬其痛益劇苦楚莫名經尹兆康博士診治未及一小時而痛止并斷其發炎後牙跟必裂越三日果然今已拔去其診斷之準確手術之高妙迴異羣流可謂神手其技矣特此鳴謝并告同病者知所問津 芮達吾拜啓

診所設鼓樓醫院南首中山路

許正清 曹鶴林 汪少卿 爲 孫會元 王發堂 李文華 與六華春朱繼林解除誤會緊要啓事

茲因孫會元王發堂李文華與六華春朱繼林略有誤會致生登報互相攻擊並經六華春朱繼林提起自訴現經鶴林等調停誤會解除此啓

美女牌冰淇淋

散莊各色冰淇淋　二角
大杯特色冰淇淋　二角
大杯聖代冰淇淋　三角
巧格力冰淇淋巴　二角
三色一元冰淇淋　一元
夾心冰淇淋冰餅　壹角

花牌樓 馬慶康食品公司飲冰部發行

茲爲便利賜顧起見凡在城內欲購冰淇淋滿二元者請電話通知三二四三二當即送上

分銷處　楊公井月山公司　太平路盈豐商店

醫師 程惠霖診療所

統治內外科 皮膚花柳科
淋濁特效 注射洗滌 最新科學療法
包戒鴉片 絕無痛苦
所址白下路一二四號
電話二三二八號轉
（農工銀行新屋對面）

齒科專門醫師 沈迪安

地址 城北：浮橋十一號

遺失聲明

今有關子良前在太平路二五四號開設江蘇新新花園所領四九一五號小本營業執照一紙前因搬家遺失特此登報聲明無効

徵稿例

㈠本刊每逢星期三星期日刊出。
㈡歡迎讀者惠稿每千字最低奉酬一元，未蓋章及不於原稿註明通訊地址者，以却酬論。
㈢稿費於次月十號以前，直接派人送奉。
㈣圖書照片每幅致酬五角至二元。
㈤原稿概不退還，請勿附寄郵票。
㈥來稿請註明寄交萬象半周刊字樣

「汪精衛先生兩種革命證物」太上感應篇與民報

燕

我曾看到南洋圖書館藏有一部「太上感應篇」，是自有此書以來最名貴的一部：一函十二冊，外有木夾板，長約一呎，寬六吋。第一冊和第十二冊是整的，第二冊至第十一冊則挖有直徑五吋的圓洞，是汪精衛先生當年用以貯炸彈而稱作宋版孤本詩集獻給攝政王載灃的。事卒未成，不久汪先生又被捕；清廷因之加緊邏緝民黨，而成爲辛亥革命爆發的一大導火綫。

少年時代的汪精衛先生不但肯拿了炸彈實地去幹，而且文字也是那樣犀利得怕人，距今整整的三十個年頭（一九〇六）他在「民報」上寫的文章：「斥爲滿洲辯護者之無恥」，「雜考新民叢報」，等篇將保皇的「維新」論者梁任公敎訓得體無完膚，「冰霜一語，斧鉞千秋」，那是多麼慷慨淋漓。「斥爲滿洲辯護者之無恥」一文的弁言，（載民報第十二號）如云：「近頃新民叢報又有所謂中國不亡論，對于本報第十號之駁議而爲答辯也，前此所言，已爲無賴，今則非惟無賴，抑又頑鈍無恥，故更辭而闢之，噫！居今日而猶斤斤然辯中國之已亡與否？滿洲人之在明代曾爲中國臣民與否？此眞非吾所料及也！歷史猶在，事實未泯，滿洲人亦能言之。彼報記者，若對于漢人而爲是言耶？是勸兄弟謂他人父，無恥之至也！若對于滿洲人而爲是言也，是以奴隸與主人言親戚之情話，抑尤無恥之至也！吾今據歷史，按事實，明正其罪，彼讀此文，苟猶有人心者，當愧死入地，否則亦當自杙其口，毋更爲不祥之言，以駭人聽聞也。」

又「民報」第一第二兩號中，第一篇載汪先生「民族的國民」一文，詞鋒與理論，都是非常鋒利的，眞是吐氣成虹可吞山岳。中分「公權之不平等，私權之不平等，政權之不平等，爵賞威刑之不平等。」而以民族主義，國民主義爲結論，在此文後餘幅則有觸目驚心的七字爲補白：文曰；

一寸山河一寸傷心地！

零簡

王陸一

爲陸建章所殺之王紹文

王紹文烈士，長安人，淸之季葉，國事日非，烈士畢業於陝西高等學堂，卽慨然有澄淸之志。革命事定，烈士以世界人類非至大同時代不足以言幸福，與姚栖陔與希眞組織覺社，及平民共濟會，並發行覺社叢刊，以資鼓吹，人亦不之省也。中華民國四年，袁世凱廹散國會，以總統叛稱帝號，各疆吏半其心膂，希風承旨，以武力壓制民氣。而陝西無恥士夫如宋聯奎宋伯魯寇卓黃兆麟譚煥章郭毓璋張鵬一等，方爭爲國民會議之代表，以投所謂推戴票者。八表同詈，如中狂易。陝西僞將軍陸建章，僞巡按使呂調元，用法殘酷，屢興大獄，嫌疑誣陷，被害者以千萬計。一事株連，動至滅族，人民相戒莫敢道時事一字。有讀决囚罪狀而嘆者，立誅之，更相戒毋讀文告。烈士初設三育高等小學校斥私產以給用，至是忿甚潛結四方豪士謀大擧以應西南義軍。時雲南都督唐繼堯，貴州都督劉顯世，傳檄討袁，號護國軍，大局甚震動。陸建章戒備愈嚴，殺戮無虛日，陝人逐鹿之聲漸喧騰。烈士遂决於五年一月在長安發難，祕密部署，定約與李鳴鳳張淵張典堯南黨風馮中裕袁紫霄等，及所聯絡之軍警共擧。會李鳴鳳以事泄出走，張淵走陝北，被逮，死於途；張典堯南黨風等皆下獄，事遂挫阻。烈士誓走與半，旋歸謀再擧，城中風聲愈急，偵者日夜尾之，尋就逮，令擧同謀者，烈士灑然曰：此我個人良心上事，無預他人，不則天下有良心人皆是也。酷刑搒楚，終不稍屈。以五年二月十五日遇害於長安北門外，年二十七。共難者十八人，南風黨胡德明杜守信李復齋章雨蒼等，皆民黨之雋出者，赭衣過市，潛共掩涕，烈士遺骸，無敢過問。袁紫霄獨痛哭收葬之。烈士母老矣，夫人不敢以慘耗聞，詭謂留學日本，以安其心，子二，楨植咸讀書，頗振振有父風云。

「王小隱夫人」陳二小姐

黃蓮

曾任新京日報副刊編者之費縣博士王小隱先生，自喪偶後，迄未續絃。三年前，乃在天津與交際花陳二小姐同居，陳二小姐者，名校書花雲仙，後撤榜更名爲陳文娣者也。其人好與文士往還，一度與財閥李思浩同居，不久卽散。民國十四年秋，梁鴻志與曾毓雋爭欲得之，而卒歸於曾。梁年稍幼，且頗有才名，陳所以棄之而就曾者，以曾適喪偶，嫁之可爲大妻，當時並傳有三條件：（一）須曾戒烟，（二）爲正式夫婦，（三）各絕外好。曾一一從命，顧戒煙匪易，曾一病幾殆；有人向陳二小姐緩頰，二小姐不允，曾卒絕此嗜，時頗有美其堅毅者。顧不久二人仍占脫輻，陳得「去思費」十餘萬，優遊津沽。以研習崐曲故，漸與王小隱相習，彼本喜與文人爲友，後且進而爲超友誼以下之結合。小隱名之曰綠凝，其情韻可想。顧小隱之尊人，爲山東老翰林，父執多道學中人，羣詆此事，小隱不自安，乃奉二小姐南下，居於上海，已則以餘力，爲新京編副刊焉。（現似亦辭去）傳者且曰，二小姐雖不許曾雲沛稍捐煙霞，其本人未始非石曼卿之同志也。一說，李思浩現每月仍助以二百金，二小姐旣頗有資，或不必更歆此盜泉矣。

惜史量才之子林齊

聞史量才子詠賡捐十萬金重建電蜂塔，賢於上海大少爺擲纏頭於舞星影星者多矣。顧乃翁一生血汗，大少爺一脫手去十萬金，不用於營養民族的文化工作，而必製造一假古玩，不過是擴大的玩物喪志的紈袴意識而已，史量才地下有知，恐怕也是不瞑目的。一說，史詠賡也曾被剌未死，此番只是買命錢，倘褐不能不拿出來，不拿出來，聞人將不利於孺子耳。這話，自然是不可靠的。

雛樹（上）

健

囚車停在那新糉上綠漆的監獄門前，一箇犯人很慢很慢的從車上走下來，由管牢人的領導鑽進那間指定的房間裏去了。犯人的臉，瘦得很可怕；但是他的皮色卻白，白的和一塊乾淨橡皮一樣。他走進房裏，向上下望了一望；僅有的一張板牀，上面放着他的書箱和行李袋。他帶點滑稽的表情，向管牢人說道：

「先生，這樣太簡單了。一張桌子；我是要在這小小的房裏支配我十年鋼禁的生活的，如何可以缺少一張桌子？」

「只有一張桌子是你最大的需要嗎？」管牢人微笑問。

「當然，其他還有；桌子不過是需要的發端罷了。報紙等等，類如書籍，我也要有充分的供給。」

「那你應當知道，這是要和管獄員商量的，十分鐘以內，管獄員就要來了。」管牢人說完了話，便乒的一聲將栅門鎖上。

犯人靜立了兩分鐘，慢慢地恢復了他的意志，便開始去鋪置行李，把箱子鼻樯竪起來，上面擱一些茶壺烟斗自來火等等零碎東西。他知道這就是他十年孤寂生活的起點。他撤去一切使他懈乏的思想，很有興味的做着各種事情。十分鐘後，他得到管獄員許可，每天早上做三箇鐘點的木工，其餘時候准看書，但以研究哲學文學的書爲限，小說也不禁止，報紙和關涉到政治方面的書，須經管理員嚴密的檢查過，纔許拿進房來；此外又准他每星期和外界通信一次。

犯人曉得自己所以犯罪，含有政治關係，自家也很知趣，不大看政治書和報紙；整天只拿哲學書消遣。他每月由家庭接濟來的一筆款項，差不多有大半用在買書上面。五箇月來，不獨牢役們對於他研究學問精神的專一，十分驚奇；管獄員的檢查，也覺得疲於奔命。

不過，五箇月後，書，犯人的態度忽然大變：他已不能再約束他的心神，他對于買書，完全失去了一種趣味。他寫了一封信給管獄員，要求准他置備幾件樂器，他在信末說了幾句奇怪的話：……我近來看完一本書後，每每相比的衍想到犯罪的事情，幽渺無稽的哲學書，和俗豔的文學書，一箇箇的碎字跳進我眼裏，彷彿都變成一位位戴大帽子的法官。而且學問的途徑越走越長，我簡直沒有再走下去的勇氣了。據我想，假若能許我置辦幾件樂器，或者，疎宕我的性情，可以減少我十年獄房生活的痛苦……

管獄員接了這封信，便去和上官討論了一下，結果，允許這犯人買了一枝笛，一枝簫，一張五絃琴，和一隻桌上用的小敲琴；許他在每天上午十一時到下午四時，隨意的彈奏。於是，這一間特別的小牢房裏，常常送出各種宮商不同的樂聲來，鄰近的幾箇牢房，沉浸在這美妙的樂聲中間，大家幾乎都忘了是身在牢獄裏。

犯人這種娛樂的方法，大約行了不到三箇月光景，忽然又自動的停止。他這次不再寫信給管獄員要求什麼了。他將兩大包書和幾件樂器，交給他家裏人領回去，另外買一箇蒲團送進牢來。他每日工作完了，便靜靜地坐在蒲團上面；他很當心着一切東西，不讓它有一些聲響擾亂他室中的靜寂。他打坐時，並不像和尚打坐的那麼刻苦，有時只坐幾分鐘，就隨意的跳起來散步。

管牢人見他突然的安靜下來，每天只見他枯坐着，像一箇神經衰弱不久於人世的人，便去報告管獄員，提出犯人最近行動上的許多異點，並且附帶的陳述他的意見：「這箇，先生，他或者是有病吧。」

管獄員嚴重的說：「他是一箇重要的政治犯呵！對於他，我們是應當格外担心一點的。好，你去吧！五分鐘後，我同院醫上他那裏去看一看吧。」

醫生用他的聽筒和他自己的眼睛，將犯人嚴密的檢查過了。他鑑定後的回答是，犯人並沒有病。

管獄員從牀上將犯人拖了起來，問他：「先生你這是什麼意思？裝出這種衰弱的樣子，在你是必要嗎？」

「衰弱，我相信，弱總不是種犯罪吧。」犯人回答時很覺不高興。

「我不合你說這些話，我的意見——雖是犯人，也該自己找尋一點安慰，雖棄了種種安慰，幾乎不能證明自己是還在生存着，這是太不經見的事，我應當制止你！」

「怎麼？我是離棄了一切安慰的嗎？」

「你是的，你太消極了。」

犯人領悟似的說道：「呵！你的意見，以爲我不讀書，不玩音樂，不說話，是向着什麼危險的目的了。」

管獄員不響。

犯人大笑道：「我很感激你的好意，你或者正疑惑我是要自殺呢！來，管獄員先生！」他一壁說，一壁向牆角跑去，用手向那裏一指，重復說着：「瞧！管獄員先生！」

在那裏，管獄員看到一顆小黃楊樹；栽在地上只有四五寸高，旁邊擱着一隻水瓶，從窗柝上透進一線陽光來，正照在樹上；葉色也顯得十分的鮮嫩。

犯人高聲的說道：「先生，假使你知道這棵樹是可愛的，而我也不是不會找尋安慰的人；你許要懊悔這官醫先生二十分鐘時間的白糟，是官中的一種損失吧！」

管獄員無話可說，很感動的和犯人握了一握手，領了醫生出去。這一次的疾病檢查，就這麼的終結了。

五年以來，政治情勢有了一點變遷，犯人便經了特赦開釋出來。（未完）

書張織雲

空厂

當胡蝶還在做三四等黯淡的小「星」之日，張織雲已取得了今日之胡蝶的地位而成女影人之權威了。

「新人的家庭」的風頭，曾經擠塞了許多電影院的門口，「空谷蘭」則且是明星影片公司自認爲起死回生的一劇。

胡蝶少婦期成熟，張的青春當然已爾然而逝。

我們不應忘記了她，八九年前之張織雲。她的愛嬌會抓住每一個都市青年的頭，曾經影響到每一個時髦女人的模仿。

團團的輪廓，圓姿替月的臉，粗粗的骨骼，細細的肌理，天然的笑，而又頗媚的眼，藏在顧影人的記憶層里，也許像她主演的影劇一樣模糊了。

她的藝事我不欲論，第一，我不是「評影家」，第二，上海的白色世界的典型的女人不會有什麼藝術氣分的，即使進步到了今天。但就是說文明戲式的東西，最低，她是盡到了「有戲容」的那麼回事，而爲國產片奠了薄薄的一層基石。空谷蘭重新攝出，有聲的肉麻京話，與胡蝶的怪腔怪調之廣東官話被挾到歐洲去出乘時，時間的魔鬼當然揚棄了只會說上海話廣東話而不善八大胡同式的京白與藍青，官話的張織雲也是必然的吧。然而她也曾與前夫唐季珊從逛了一趟美國回來，被遺棄之後，用廣東話與唐槐秋同播過一回「失戀」這回全然失敗了，失敗，說明了她的逝水年華，不能挽回的晚春！

而她的自我總還比阮玲玉强些，她終于沒有在唐季珊黃金之爪下自殺。

她現在是吃鴉片，學讀線裝書了，這使我們肅然，一個上海灘的女性在歷盡了風塵的苦難之後除了如此還有什麼呢？我是沒有責備她的勇氣了的。

張織雲及其西友

同盟會成立記

田桐所作

乙巳年夏，（按係光緒三十一年）孫公將來日本，同人歡甚。抵橫濱後，復由程家檉告，東京學生，往來京濱之間者甚夥。孫公禮賢下士，復留餐宿，自捧面盆盥客。東京留學生復開歡迎會於富士見樓，到者甚衆。席中演說共和政體，吳崐筆述，留學生受大感動，掌聲如雷。旋開同盟會預備會於飯田町程家檉寓宅，到八九人，商量各事及會名。孫公主張定名中國革命黨，黃公以此名一出，黨員行動不便，討論後，定名爲中國同盟會，誓約格式如下：

立誓約某某省某某府某某縣某某某當天發誓驅除韃虜恢復中華建立民國平均地權矢信矢忠有始有卒如或渝此任衆處罰——

中國同盟會會員
介紹人　某某某
某某某
天運　年　月　日

次日開成立會於赤坂區檜町，內田良平之宅，門首懸有黑龍會事務所牌子。到會者四十餘人，公衆皆歡舞，忽有湘人張明夷以定名不當，謂既抱傾覆滿廷之志，當爲對象立名。孫曰：不必也，滿洲政府腐敗，我輩所以革命，卽令滿人同情於我，亦可許其入黨。曹亞伯起曰：今日大衆主張革命，始來此間，如有異議，何必來？兄弟愿良心首先簽名。衆皆和之，各書誓約一紙。是日天氣炎熱，爲舊歷六月二十四日，新歷七月下旬也。內田僕婦持凉糕進，同人飽啖之，歡笑之中，草席枕木折，其一爲杯盤爲傾，同人有倒臥者。孫公曰：此爲傾覆滿洲政府之朕兆也。衆愈笑。推黃興蔣尊簋汪兆銘

黃興任同盟會庶務

陳天華程家檉馬君武六人爲起草員，孫公當然參與之。章程大旨，取三權分立，（一）執行部，由總理統率治事，內分庶務部，書記部，會計部，經理部，外務部，（二）評議部，由議員互選議長，由議長指定議員一人爲書記。（三）司法部總長一人，判事二人，檢事一人，（四）各省分會置分會長一人，越數日，在靈南坂子爵坂本金彌宅，開幹部選擧會。黃公提議，遵同人之意，總理一席，屬意孫公，可省手續，不必投票，衆如議：孫公爲總理，黃公爲庶務，其餘執行部人員，乃次第成立。有經選擧者，有未經選擧者。評議部議員，一次全部選出。司法部及各省分會會長亦先後選出爲，各事分敍如下：

執行部總理孫文，庶務部黃興，黃公他適，朱炳麟代理之，又他適，召蔣尊簋代理之。尊簋答以現爲求學時代，非作事時代，乃薦張繼代理之。繼他適，孫毓筠繼之最後爲劉揆一。庶務實居協理之職，總理不在有全權主持。書記部首定馬君武，君武以入京都工科大學，未就職黃公薦調田桐於評議部以繼之，孫公自調胡衍鴻，當時實際桐主黨中書記，衍鴻主總理書記。俟後孫公又增派但燾李肇甫二人，書記凡四人，同盟會書記，乃獨立之部，爲保持祕密，特殊制度也。內務朱炳麟，匡一。外務部程家檉，廖仲愷。會計部劉維燾，維燾未就職入聯隊，謝延譽繼之，延譽赴南陽，何天炯繼之。經理部谷思愼程克。

評議部議長汪兆銘，議員董修武，熊克武，于德坤，王琦，吳鼎昌，張樹枏，馮自由，梁慕光，胡衍鴻，田桐，吳崐，但懋辛，周來蘇，胡瑛，朱大符，范治煥，吳永珊，康寶忠，書記朱大符兼。

司法總長鄧家彥，判事張繼，何天瀚，檢事宋敎仁。

分會長直隸張繼。河南曾昭文，繼劉積學。內地分會長杜潛，山東徐鏡心，繼丁惟汾。山西王蔭藩，繼榮福桐，繼榮炳，江蘇高劍公，繼章梓，繼陳劍虹，繼張魯。安徽吳春暘，繼高蔭藻。湖北時功玖，繼張昉，繼陳鎭藩湖南仇式匡，式匡入聯隊，因有爭論，繼廬汝翼，黃興兼之。江西張世膺，繼鍾震川。雲南呂志伊。貴州平剛，四川黃樹中，繼丁厚扶，繼張治祥。陝西康寶忠。福建林時爽。浙江秋瑾。廣東未設會，其餘以人少未成立，此外吳春暘回滬後，主張於江蘇之外上海設分會，以蔡元培爲分長，本部允之。

主盟人，凡三部職員及分會長，當然爲主盟人，其餘經本部認定或分會認定者亦得爲主盟人。主盟人之任務，乃監督新黨員入黨，宣讀誓約，履行儀式也。

民報

民報爲同盟會之機關報，而同盟會別無事務所，卽以民報社爲事務所。民報發行所招牌，懸於宮崎寅藏之家。編輯部在牛入區小川町，所有黨事皆在編輯部治理，所謂民報社者，卽編輯部也。專任主持者，先後有鄧慕韓董修武黃樹中何天炯魯魚吳崐等。次年章太炎將出獄，會中特派仇式匡龔錬百時功玖往上海歡迎入社長駐之。

三部聯合會　同盟會成立，仿三權分立制，置執行司法評議三部。惟當時以祕密結社，最忌手續繁複，稽延時日。司法評議二部，尤難實行。同人提議，開三部聯合會，遇有重要之事，將三部人員集合，一次議決實行。自此制行後，司法評論二部，未曾獨立行使職權矣。開會時總理在部，則總理主席，總理離部，庶務主席。聯合會之妙用甚大，共信用效力亦著，可知各代各國制度，其與事勢不孚者，事勢之力，有轉移制度之力，自然而然者也。

○　○　○

山膏集

章太炎駁康有爲書　七

以保我滿洲者，而向之所傳借遵皇權保中國不保大淸諸語，是皆人之所以誣長素者，而非長素故有是言也。榮祿既死，那拉亦耄，載湉春秋方壯，他日復辟，必有其期，而滿洲之新起柄政者，其勢力權藉，或不如榮祿諸奸，則工部主事可以起復，雖內閣軍機之位，亦可覬覦矣。長素固云窮達一節，不變塞焉，蓋有之矣，我未之見也！抑吾有爲長素憂者，曩日革命之議，譁傳於人間，至今未艾，陳千秋雖死，孫文林奎尙在，唐才常雖死，張之洞尙在，保國會之微言，不著竹帛，而入會諸公尙在，其足以證明長素之有志革命者，不可件擧，雖滿人之愚蒙，亦未必遽爲長素欺也，嗚呼哀哉！南海聖人，多方善療，而梧鼠之技，不過於五，亦有時而窮矣；滿人旣不可欺，富貴旣不可復，而反使炎黃遺胄，受其蒙蔽，而緩於自立之圖，惜乎已旣自迷又使他人淪陷，豈眞二缶鍾惑而已乎，比吾所以不得不爲之辨也。若長素能躍然祇悔，奮厲朝氣，內量資望，外審時勢，以長素魁碩之聲，聞於禹域，而弟子亦多言革命者，少一轉移，不失爲素王玄聖後王有作，宜昭國光，則長素之像，屹立於星霧矣，長素之書，尊臧於石室。長素之迹，葆覆於金塔，長素之器，配崇於銅庄，抑亦可以尉薦以待新皇，藉曰，死權之念，過於殉名，少安無躁許靖之優養，猶可無操左契而獲之，以視名實俱喪，爲天下笑者何如哉？書此敬問起居，不具，章炳麟白

（完）

公務員

悟

我雖然不「走動官府」，公務員的朋友是有幾個的，他們在辦公室的生活幾乎是一個模子里印了出來一樣，據他們告訴我，

早晨上班，簽個了到，就位，喝茶，點上煙捲，於是乎看報。看報上的新聞，副刊，廣告，取下報夾子上的報看夾縫廣告打呵欠，看太陽，小便，回來，喝茶，看報上的：……

下午，上班，簽了到，就位，喝茶，點上烟捲，於是乎看報，看完了本京的小報，則上海報，北平報，天津報，漢口報，南昌報，看報上的新聞，副刊，廣告，夾縫廣告，看打呵欠，小便，喝茶，看太陽還沒有斜；一下午是一世紀的長！於是，再小便，喝茶，抽紙烟。希望下班的鈴聲，比私塾里的學童放學還迫切。

這是好的，說明了我們的政治已臻無爲而治。

我想，報館的當局們何不利用他們看報的細緻，而請他們做一種工作：

印成一種詳細表格，從第一版到第□版每天每版有幾個錯字，有幾個顚倒字有幾個錯的「，」錯的「。」錯的（）或『』以及今天報上用了多少中字，央字，軍字，河字，北字：……字。一以考社中職工之勤惰，一以消磨他們日長如年的光陰。省得他們閒得難受，至於用的了皇皇機關字樣不出錢的信封信紙寫信給報館亂挑剔報紙上的錯字，或「無爲」到去數花瓶們臉上麻子雀班的點數。

古代的電影

（鈍）

拍在手裏的小囝囝，也知道哭着叫喊要看「電影」去，「電影」眞是都市社會中最通俗的最容易被普遍運用的名詞了；然決沒有人知道，「電影」在古代是一種箭。

六韜注曰：「電影，矢也，靑莖赤羽，以鋼爲首」。